

# PORTRAIT DU TERRITOIRE DES TROIS CITÉS

NOVEMBRE 2017

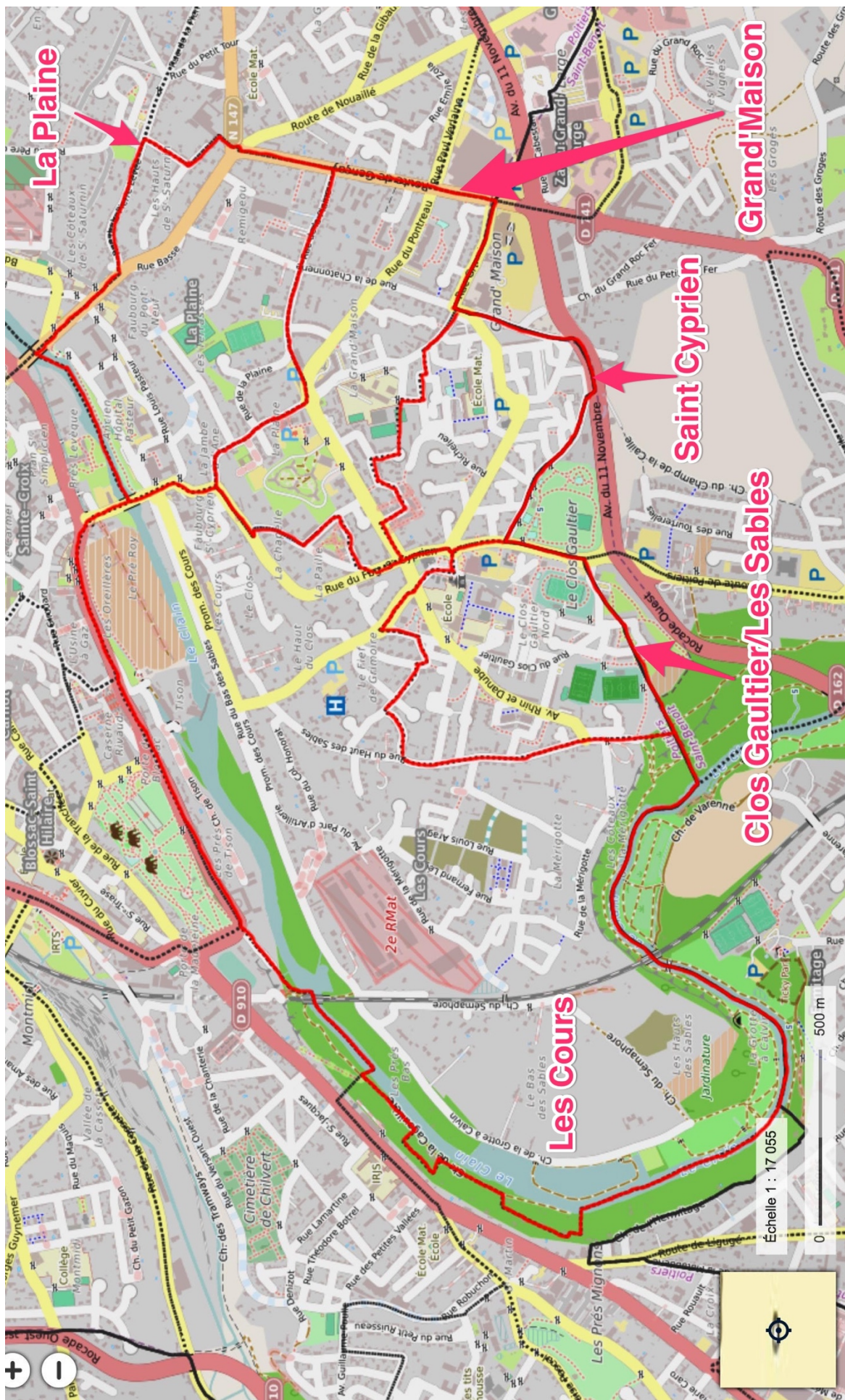





## Édito

Ce portrait de territoire fait partie du contrat de projet et a pour but de faire ressortir différentes caractéristiques du quartier sur différents thèmes (démographie, formation, revenus et minimas sociaux, politique...) pour en réaliser un profil.

Le terme de Trois Cités est utilisé pour au moins 3 périmètres différents :

- Le quartier administratif selon l'INSEE composée de 4 IRIS : Clos Gaultier/Les Sables, les Cours, Grand'Maison, Saint Cyprien ;
- Le quartier prioritaire de la politique de la ville qui recouvre en grande partie les 2 IRIS Clos Gaultier/ Les Sables et Saint Cyprien mais qui déborde aussi un peu sur Saint-Benoît ;
- Le quartier des 3 Cités tel que nous le définissons au sein de notre association : il recouvre de fait les 4 IRIS mentionnées au-dessus + l'IRIS de la Plaine qui est complètement imbriquée géographiquement parlant dans le territoire des 3 Cités et qui englobe également les immeubles et pavillons qui sont physiquement dans le quartier, mais administrativement sur le territoire de la commune de Saint Benoit.

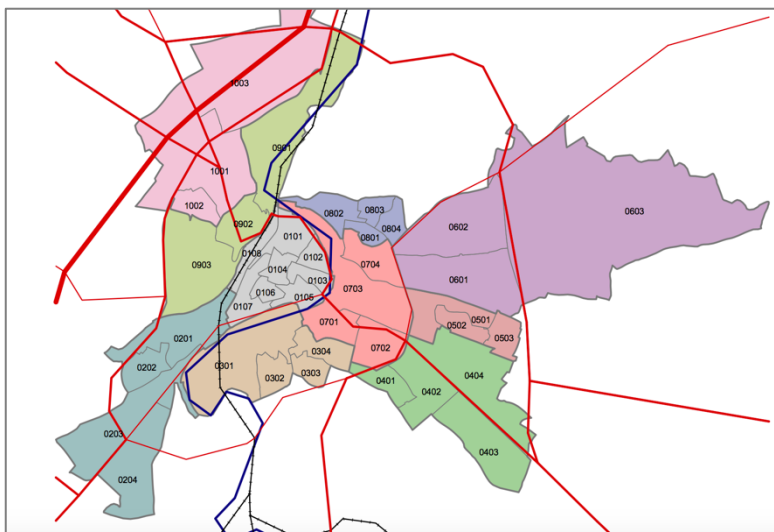

Figure 1: Carte des IRIS de Poitiers (Les 3 Cités "officielles" en marron)

Nous pourrions également évoquer les habitants de Saint Cyprien (une des IRIS) qui utilisent le terme de Trois Cités pour désigner les habitants du Clos Gaultier/Les Sables.

Pour des raisons pratiques évidentes, la grande majorité des données présentées ci-après s'appuient sur les IRIS définies par l'INSEE. Quand nous évoquerons les Trois Cités dans ce document il s'agira de données englobant les 5 IRIS sus-citées et quand nous évoquerons le « cœur de quartier » ou encore la « partie politique de la ville », il s'agira, sauf mention contraire et par abus de langage des 2 IRIS Clos Gaultier/Les Sables et Saint-Cyprien.



Le découpage en IRIS de ces quartiers nous permettra justement de comparer ces différents quartiers entre eux pour voir des différences et relever si des quartiers, selon les indicateurs choisis, se démarquent, semblent plus en difficulté que d'autres afin de dégager des différences socio-spatiales.

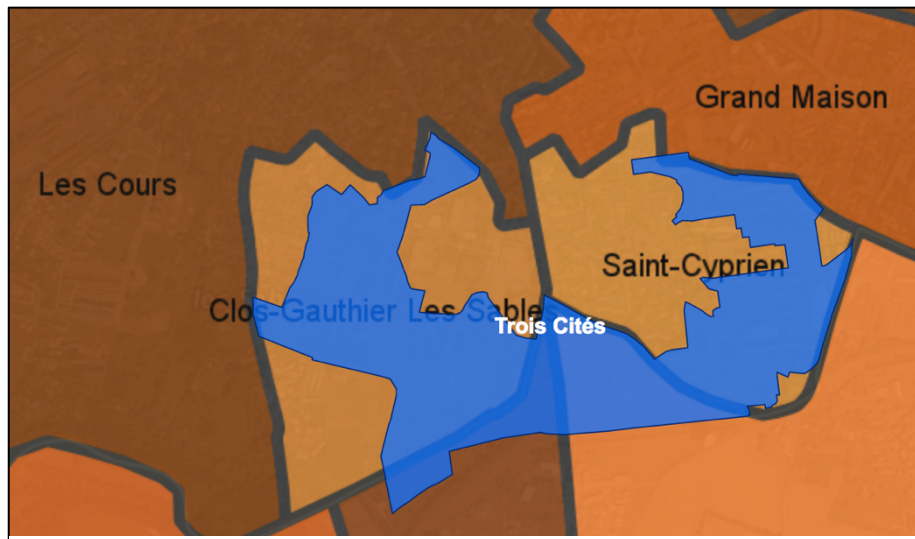

Figure 2: en bleu, le périmètre de la politique de la ville

Les données INSEE les plus récentes connues au moment de la réalisation de ce document (été 2017) à l'échelle des IRIS sont des données de 2013.

Ces données sont importantes pour l'Association des Centres Socio-culturels des Trois Cités afin de cerner des besoins spécifiques des habitants. En tant que centre socio-culturel, un des objectifs est de fournir des activités à ceux qui le souhaitent mais aussi de favoriser le vivre-ensemble et la cohésion entre les différents habitants du quartier.

## Table des matières

<b>ÉDITO</b> .....	<b>2</b>
<b>TABLE DES MATIERES</b> .....	<b>3</b>
<b>1 PORTRAIT DEMOGRAPHIQUE</b> .....	<b>5</b>
1.1 ÉVOLUTION ET REPARTITION DE LA POPULATION : UNE BAISSSE GENERALE DE LA POPULATION .....	5
1.2 POPULATION DE NATIONALITE ETRANGERE.....	10
1.3 STRUCTURE DE LA POPULATION .....	13
1.4 FOCUS JEUNESSE (DE MOINS DE 24 ANS) .....	16
1.5 TAUX DE DEPENDANCE ECONOMIQUE (-18 ANS ET PLUS DE 60 ANS) .....	25
1.6 FOCUS PLUS DE 60 ANS.....	26
<b>2 SITUATION FAMILIALE</b> .....	<b>30</b>



2.1	FAMILLES MONOPARENTALES.....	30
2.2	L'ISOLEMENT .....	31
<b>3</b>	<b><u>REVENUS ET MINIMAS SOCIAUX .....</u></b>	<b>33</b>
3.1	REVENUS PAR IRIS.....	33
3.2	TAUX DE PAUVRETE.....	35
3.3	CARTES RSA SOCLE ET RSA .....	36
3.4	ALLOCATION ADULTE HANDICAPE (AAH).....	38
3.5	MINIMUM VIEILLESSE .....	38
3.6	ALLOCATAIRES AIDE AU LOGEMENT .....	39
3.7	LA COUVERTURE MALADIE UNIVERSELLE (CMU).....	40
3.8	LA COUVERTURE MALADIE UNIVERSELLE COMPLEMENTAIRE (CMUC) .....	41
3.9	ENFANCE ET MINIMAS SOCIAUX .....	43
<b>4</b>	<b><u>EMPLOI.....</u></b>	<b>44</b>
4.1	DUREE DU CHOMAGE .....	44
4.2	CARTES DU TAUX DE CHOMAGE DES 15-24 ANS ET DES 15-64 ANS : DES TAUX DE CHOMAGE TRES ELEVES MAIS DES SITUATIONS CONTRASTEES .....	45
4.3	POPULATION PRECAIRE (CHOMAGE + EMPLOIS PRECAIRES) .....	48
4.4	SECTEUR D'ACTIVITE DES EMPLOYES (CSP).....	49
<b>5</b>	<b><u>NIVEAU DE FORMATION ET SCOLARITE.....</u></b>	<b>51</b>
5.1	SCOLARITE ET EFFECTIFS .....	51
5.2	AU NIVEAU DE LA FORMATION : DES SITUATIONS CONTRAS-TEES ENTRE QUARTIERS .....	52
5.3	UN TAUX DE NON-DIPLOMES VARIANT SELON LE SEXE .....	58
<b>6</b>	<b><u>SITUATION DU LOGEMENT .....</u></b>	<b>60</b>
6.1	PART DE PROPRIETAIRES ET DE LOCATAIRES.....	60
6.2	ÂGE DES LOGEMENTS.....	62
<b>7</b>	<b><u>PORTRAIT POLITIQUE DU QUARTIER.....</u></b>	<b>63</b>
7.1	ÉLECTIONS PRESIDENTIELLES.....	63
7.2	TAUX D'ABSTENTION .....	63
7.3	3/ ÉLECTIONS MUNICIPALES DE 2014 .....	64
7.4	ÉVOLUTION DU VOTE FRONT NATIONAL .....	65
7.5	ÉVOLUTION DU « FRONT DU REFUS » .....	67
<b>8</b>	<b><u>CONCLUSION .....</u></b>	<b>68</b>
<b>9</b>	<b><u>LEXIQUE .....</u></b>	<b>69</b>
<b>10</b>	<b><u>SOURCES .....</u></b>	<b>71</b>
<b>11</b>	<b><u>TABLE DES ILLUSTRATIONS.....</u></b>	<b>72</b>



# 1 Portrait démographique

La population totale des 3 Cités (5 IRIS) en 2013 est de **11 574 habitants**.

	1999	2007	2009	2013
3 Cités	12208	12524	12292	11574
Proportion Poitiers	14,62%	14,03%	13,84%	13,24%

Tableau 1 : Population des 3 Cités (5 IRIS) de 1999 à 2013

Elle se répartit ainsi dans les 5 IRIS :

	1990	1999	2007	2009	2013
Les Cours	2042	2074	2234	2234	2097
Clos Gaultier - Les Sables	2968	2741	2892	2860	2592
Saint-Cyprien	2369	2205	2260	2089	2037
Grand'Maison	2243	3015	2821	2747	2488
La Plaine		2173	2317	2362	2361

Tableau 2 : Population des 3 Cités par IRIS de 1990 à 2013

Si l'on retient la définition administrative des 3 Cités (4 IRIS) elle est de **9 213 habitants**.

Si l'on retient le cadre défini par la politique de la ville, elle est de **4 149 habitants (2013)**.

## 1.1 Évolution et répartition de la population : une baisse générale de la population

Tout d'abord, en ce qui concerne le profil démographique des Trois Cités, nous nous appuyerons sur des données provenant de l'INSEE et plus précisément du recensement de la population.



Sur le graphique ci-dessous, nous pouvons observer l'évolution de la population par IRIS entre 1990 et 2013. Il nous permet de voir que, malgré des exceptions, la population par IRIS a eu tendance à diminuer durant la période 1990-2013.

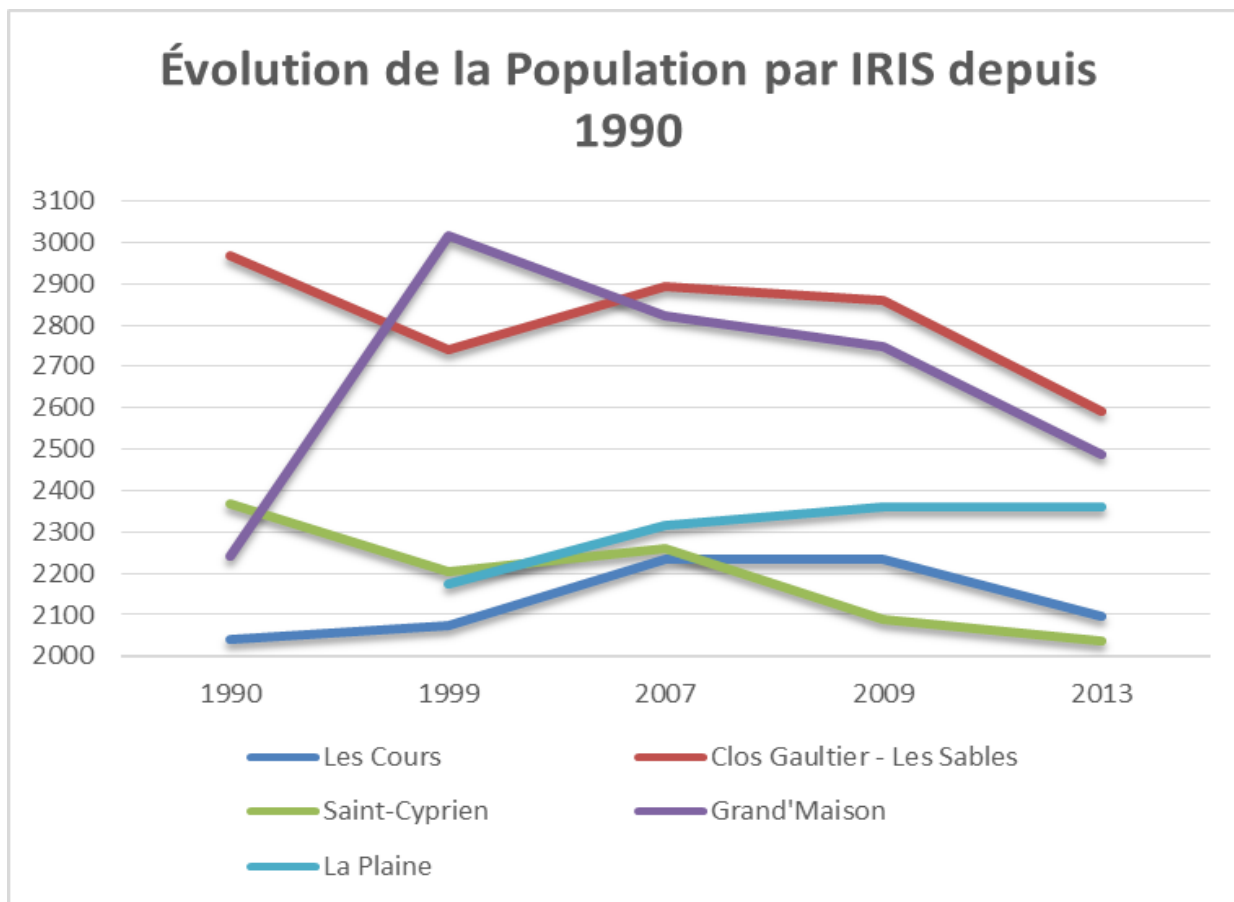

Figure 3 : Evolution de la population par IRIS depuis 1990

La tendance varie néanmoins selon l'IRIS. Ainsi, pour La Plaine, la population a augmenté de façon régulière entre 1999 et 2013. Grand'Maison, après une période de fort essor démographique entre 1990 et 1999 a connu ensuite une baisse rapide de la population.

Le graphique page suivante montre l'évolution en pourcentage du nombre d'habitants par IRIS et comparé à la France et à Poitiers durant la période 1999-2013. On peut remarquer qu'en moyenne les Trois Cités ont perdu de la population (-5,2%) alors que la France a une population en 2013 de 12% supérieure à celle de 1999 et Poitiers 4,7%. Dans les Trois Cités, c'est l'IRIS Grand'Maison qui connaît le taux d'évolution le plus négatif (-17,5%), suivi par Saint-Cyprien (-7,6%) et Clos Gaultier – Les Sables (-5,4%). Les Cours et La Plaine sont les seuls IRIS des Trois Cités à avoir gagné en population.

Globalement, les Trois Cités perdent de la population, montrant ainsi une faible attractivité du quartier mais aussi une dynamique démographique défavorable, montrant un quartier peu attractif pour de nouveaux résidents.



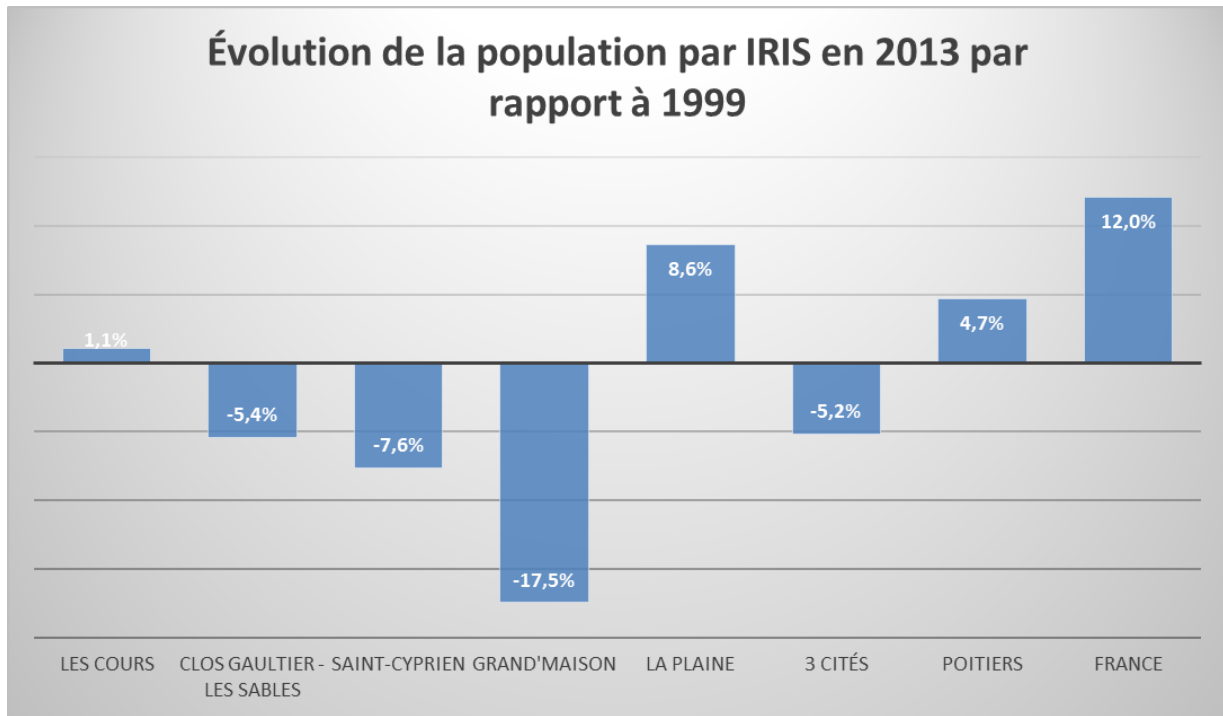

Figure 4 : Evolution de la population par IRIS entre 1999 et 2013

Aux Trois Cités, d’après la Figure 5 réalisée à partir de données de l’Insee des recensements de la population de 2005 à 2009, le nombre de naissances a tendance, comme la population, à diminuer durant la période 2005-2009 (depuis quelques années, les chiffres des naissances par IRIS ne sont plus communiqués par l’Insee) avec une diminution plus importante constatée entre 2008 et 2009. Clos Gaultier – Les Sables et Saint-Cyprien sont les IRIS où le nombre de naissances est le plus élevé des Trois Cités.

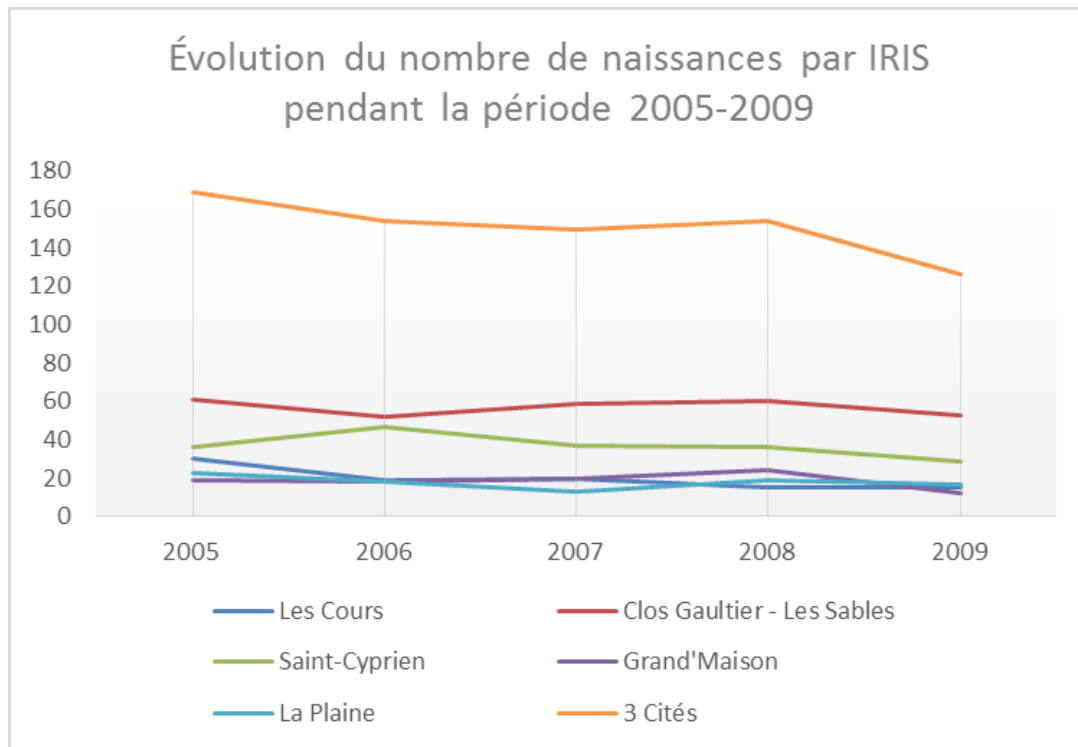

Figure 5 : Evolution des naissances par IRIS de 2005 à 2009



Aux Trois Cités, le nombre de naissances est passé de 169 naissances en 2005 à 126 en 2009.

En termes de dynamiques démographiques les quartiers souffrent donc à la fois d'un nombre de naissances en constante diminution mais aussi d'une population qui diminue dans trois des cinq IRIS qui composent le quartier avec une tendance moyenne négative. On peut envisager que le quartier souffre de dynamiques endogènes (nombre de naissances en diminution) et exogènes (peu de personnes semblent s'installer dans le quartier) négatives. Par rapport aux dynamiques exogènes (extérieures au quartier) on pourrait même parler d'un faible renouvellement des habitants de ce quartier et donc des habitants qui sont « coincés » dans ces quartiers, surtout pour les deux IRIS « cœur » à cause du manque d'apport d'habitants venant de l'extérieur de ces quartiers. En ce qui concerne la répartition de la population, on peut constater, grâce à des données issues de l'Insee et du recensement de la population de 2013, que la population est plutôt répartie équitablement par IRIS avec seulement un pourcentage un peu plus élevé à Clos Gaultier – Les Sables où se concentrent 22,4% de la population des Trois Cités (les cinq IRIS compris).

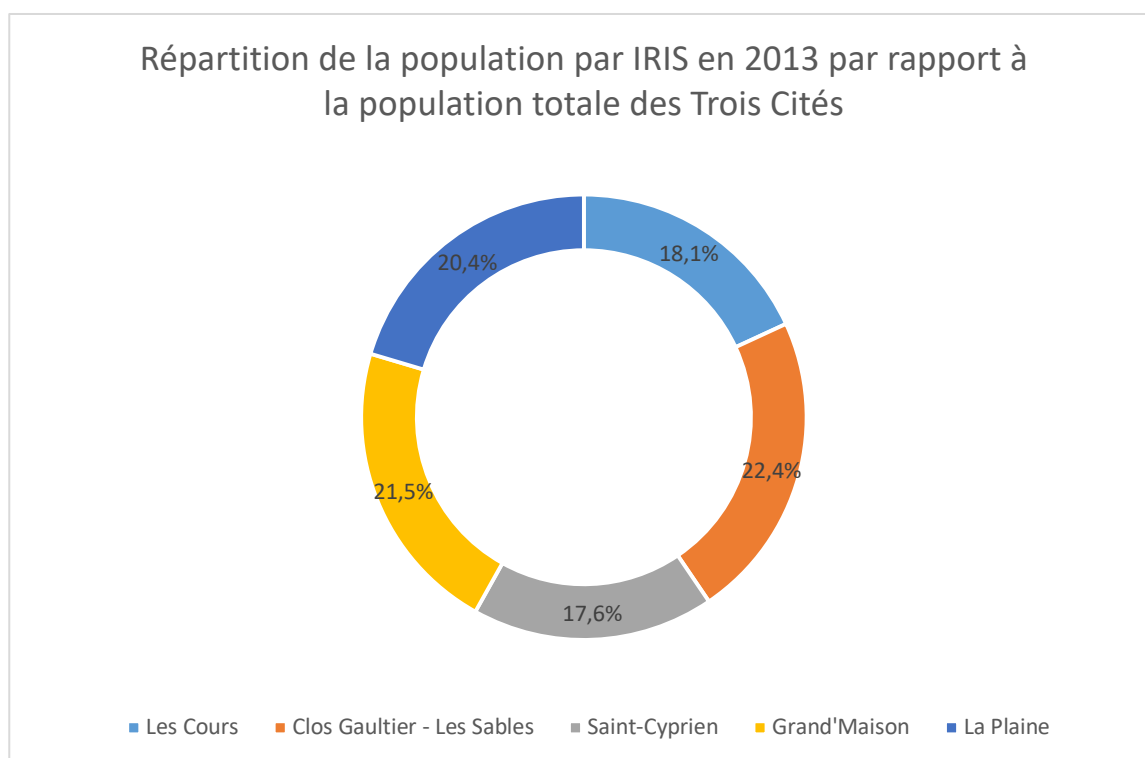

Figure 6 : Répartition de la population par IRIS en 2013 par rapport à la population totale des Trois Cités

Par rapport aux données précédemment évoquées dans cette partie sur l'évolution et la répartition de la population, on peut penser que dans quelques années cette répartition quasiment homogène de la population pourrait être légèrement revue avec notamment Clos Gaultier – Les Sables, Saint-Cyprien et Grand'Maison qui pourrait voir leur part diminuer au sein des Trois Cités au profit de La Plaine par exemple qui a connu une évolution positive de la population lors des recensements de ces dernières années par rapport à 1999.

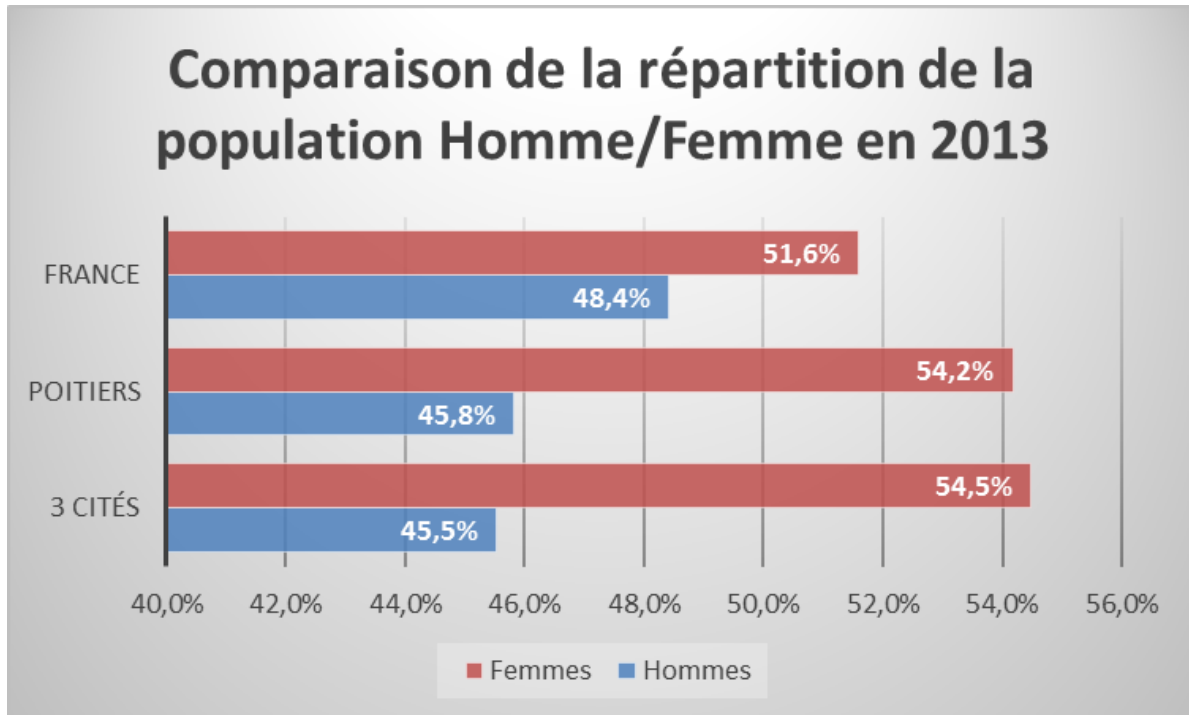

Figure 7 : Comparaison de la répartition de la population Homme/Femme en 2013

Dans la répartition de la population aux Trois Cités, on peut constater le fait que la répartition de la population Homme/Femme est déséquilibrée au sein des Trois Cités. En effet, si l'on compare les Trois Cités à la moyenne de Poitiers ou à la moyenne française, il en ressort qu'il y a une présence très importante des femmes. Au sein du quartier, selon le recensement de la population de l'Insee de 2013, 54,5% des habitants sont des femmes contre 45,5% d'hommes, un taux de femmes supérieur de trois points à la moyenne nationale et légèrement supérieur à Poitiers.

Comme nous le verrons dans la partie sur la famille (et surtout pour les familles monoparentales), cela aura des enjeux sociaux très importants, et notamment en matière de politique sociale (minimas sociaux par exemple) mais aussi en éducation (écoles) et en matière d'accueil des enfants (crèches, garde d'enfants, activités extrascolaires proposées aux enfants).



## 1.2 Population de nationalité étrangère

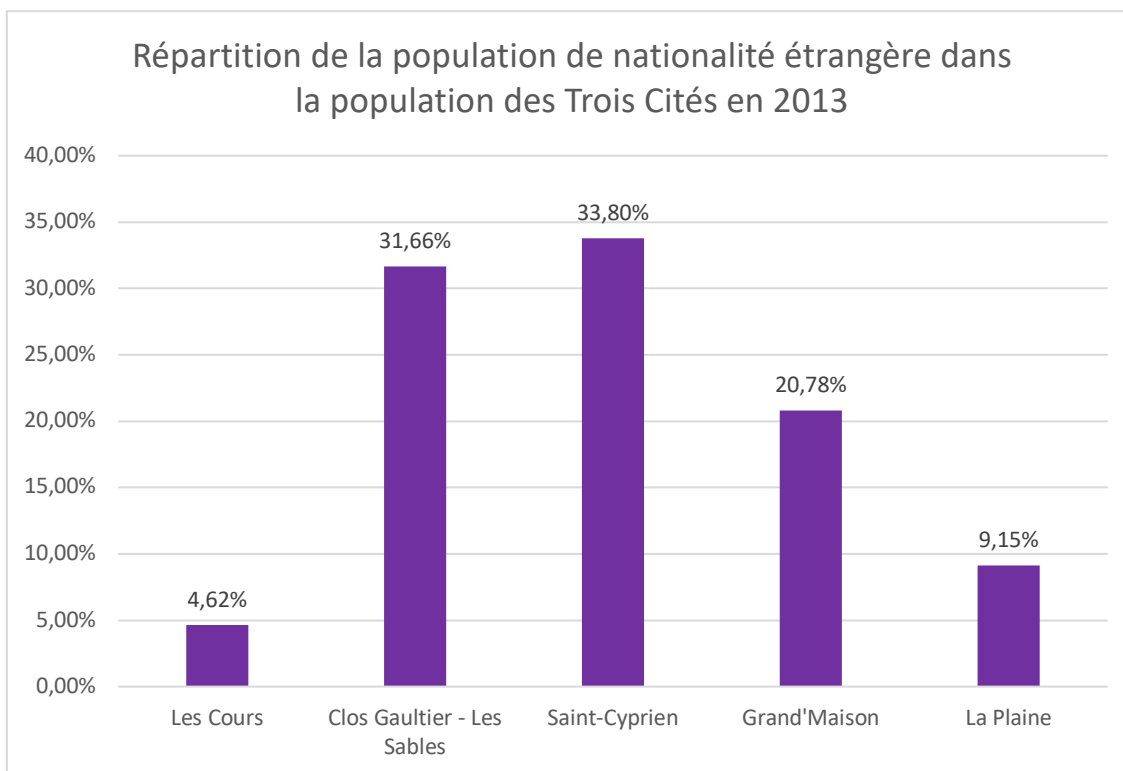

Figure 8 : Répartition de la population de nationalité étrangère dans la population des Trois Cités en 2013

La répartition de la population de nationalité étrangère au sein des Trois Cités n'est pas homogène.

En effet, selon le recensement de la population de 2013, on peut voir sur la figure ci-dessus qu'elle est surtout dans deux IRIS : Clos Gaultier – Les Sables et Saint-Cyprien. Par exemple, Saint-Cyprien possède 33,8% de la population de nationalité étrangère des Trois Cités.

À eux seuls, ces deux IRIS ont plus de 60% de la population de nationalité étrangère des Trois Cités.

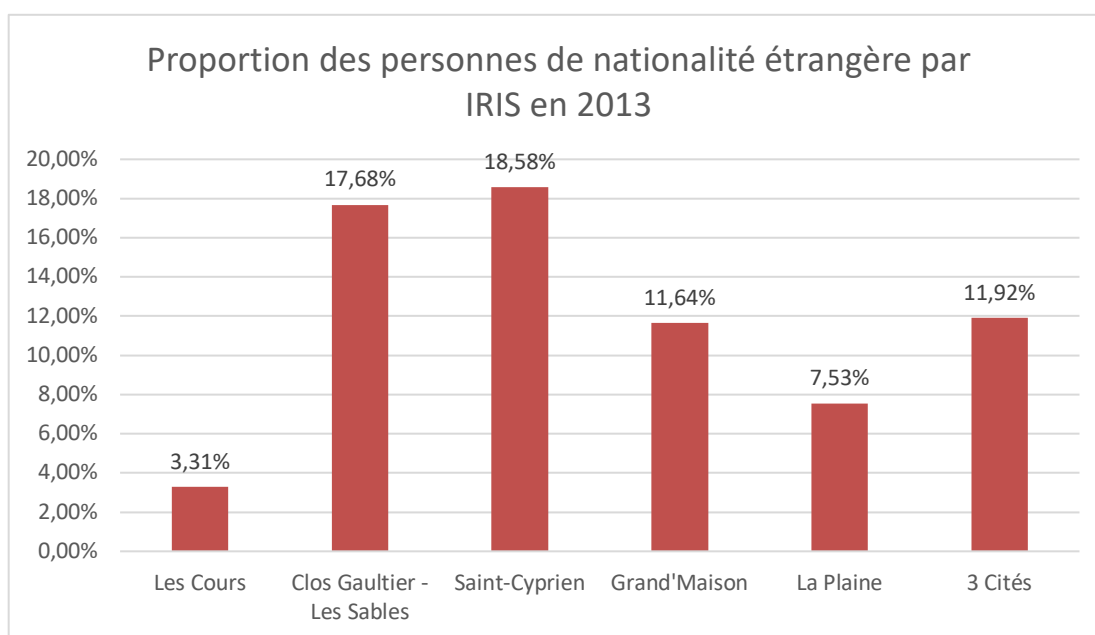

Figure 9 : Proportion des personnes de nationalité étrangère par IRIS en 2013

Pour la proportion des personnes de nationalité étrangère, on retrouve la même logique que dans la figure précédente : Saint-Cyprien et Clos Gaultier – Les Sables sont les IRIS où la part de la population étrangère est la plus élevée, au-dessus de la moyenne des Trois Cités (avec jusqu'à 18,58% de la population de Saint-Cyprien qui est de nationalité étrangère).

Les Cours apparaît comme l'IRIS avec le taux le plus bas de personnes de nationalité étrangère des Trois Cités.

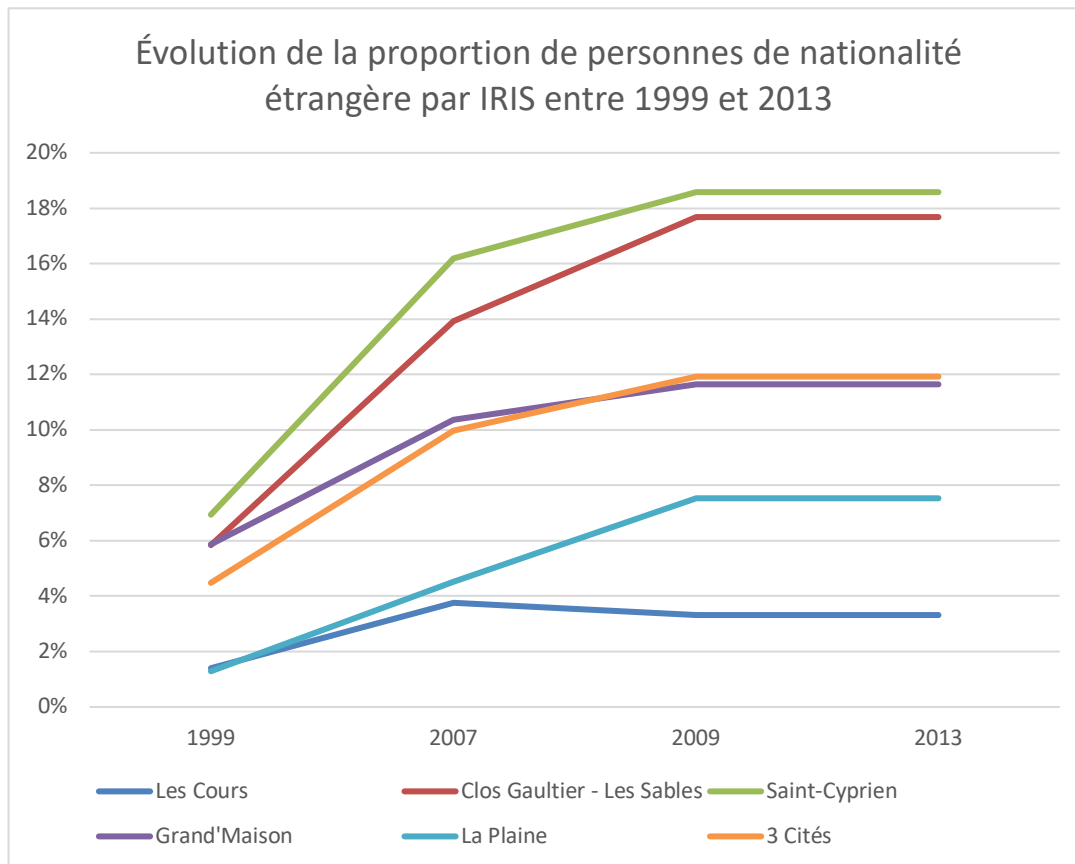

Figure 10 : Évolution de la proportion de personnes de nationalité étrangère par IRIS entre 1999 et 2013

En ce qui concerne l'évolution de la population de nationalité étrangère, on peut constater que, selon l'Insee, entre 1999 et 2013, la part des personnes de nationalité étrangère dans la population totale a augmenté, passant d'environ 4% à 12% aux Trois Cités en moyenne, soit un triplement de la part des personnes de nationalité étrangère en une quinzaine d'années.

Cette part n'a pas évolué de la même façon dans tous les IRIS. Alors que celle-ci a crû fortement à Clos Gaultier – Les Sables et Saint Cyprien entre 1999 et 2013, à Les Cours, après une petite augmentation entre 1999 et 2007, la part de la population de nationalité étrangère a diminué entre 2007 et 2013.



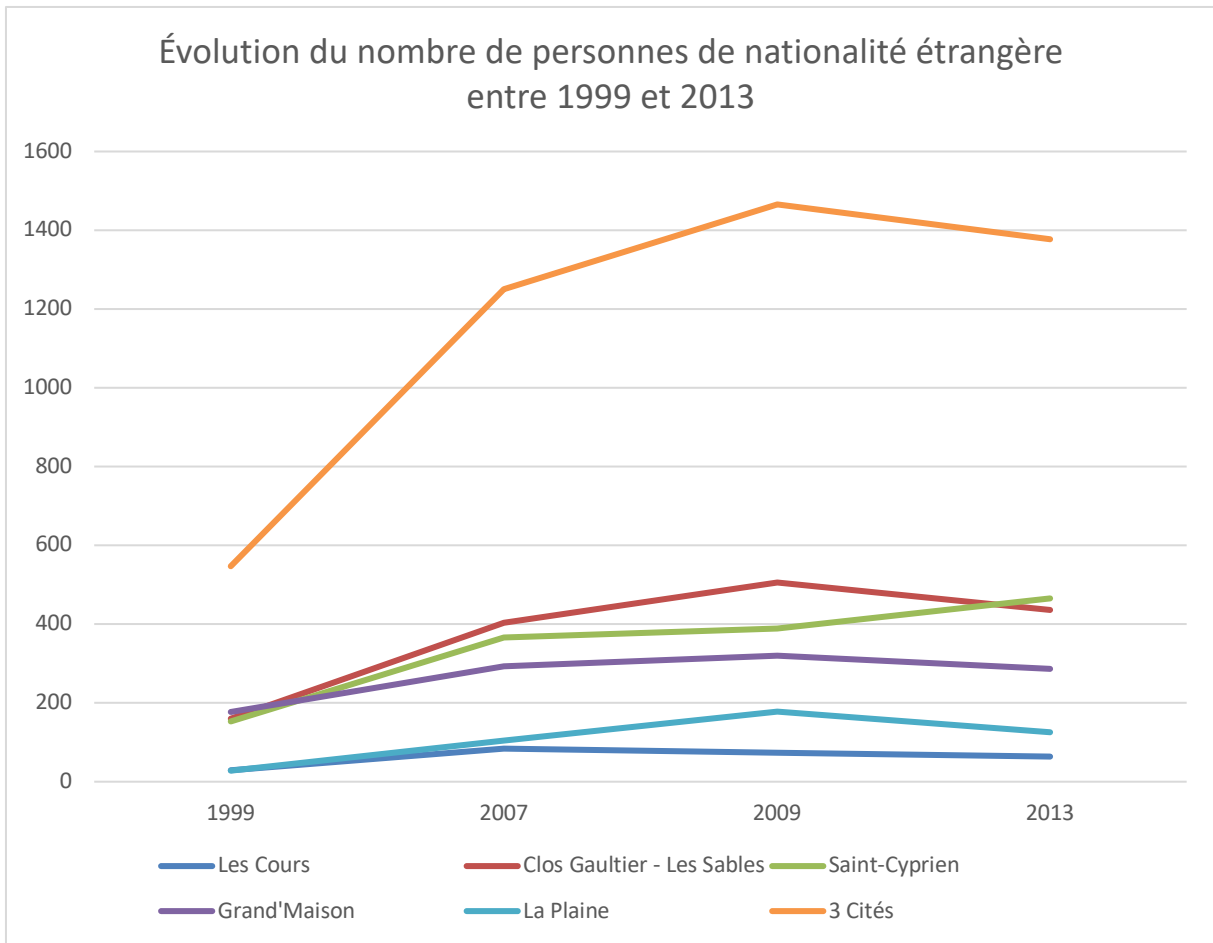

Figure 11 : Évolution du nombre de personnes de nationalité étrangère entre 1999 et 2013

En termes de chiffres absolus, le graphique ci-dessus nous montre qu’il y a une hausse du nombre de personnes de nationalité étrangère par IRIS entre 1999 et 2013, passant de 547 personnes en 1999 et 1377 en 2013.

On peut néanmoins voir qu’au sein des Trois Cités, le nombre de personnes de nationalité étrangère a baissé entre 1999 et 2013 alors que sa part dans la population est restée stable.

Il y a aussi des différences de « trajectoires démographiques » entre Clos Gaultier – Les Sables et Saint-Cyprien. En effet, alors que la population de nationalité étrangère a augmenté entre 1999 et 2013 pour Saint-Cyprien, celle-ci a diminué entre 2009 et 2013 à Clos Gaultier – Les Sables, provoquant le dépassement de Clos Gaultier – Les Sables par Saint-Cyprien en termes de population de nationalité étrangère. Les Cours apparaît comme l’IRIS avec la population de nationalité étrangère la moins importante des Trois Cités.

## 1.3 Structure de la population

La pyramide des âges est un outil graphique permettant de visualiser de façon synthétique la structure de la population par âge et par sexe à une année donnée, généralement de 5 en 5 ans (0-5 ans par exemple) ou de 14 ans en 14 ans (0-14, 15-29 ans). L'échelle en année dépendra de l'échelle géographique. Dans cette partie, nous aurons l'échelle qui va de cinq en cinq ans pour Poitiers et celle qui va de quatorze ans en quatorze ans pour les Trois Cités et le focus sur Saint-Cyprien et Clos Gaultier – Les Sables, faute d'avoir une échelle qui va de cinq en cinq ans pour ces quartiers. Toutes les pyramides des âges présentes ici sont issues du recensement de la population de 2013.

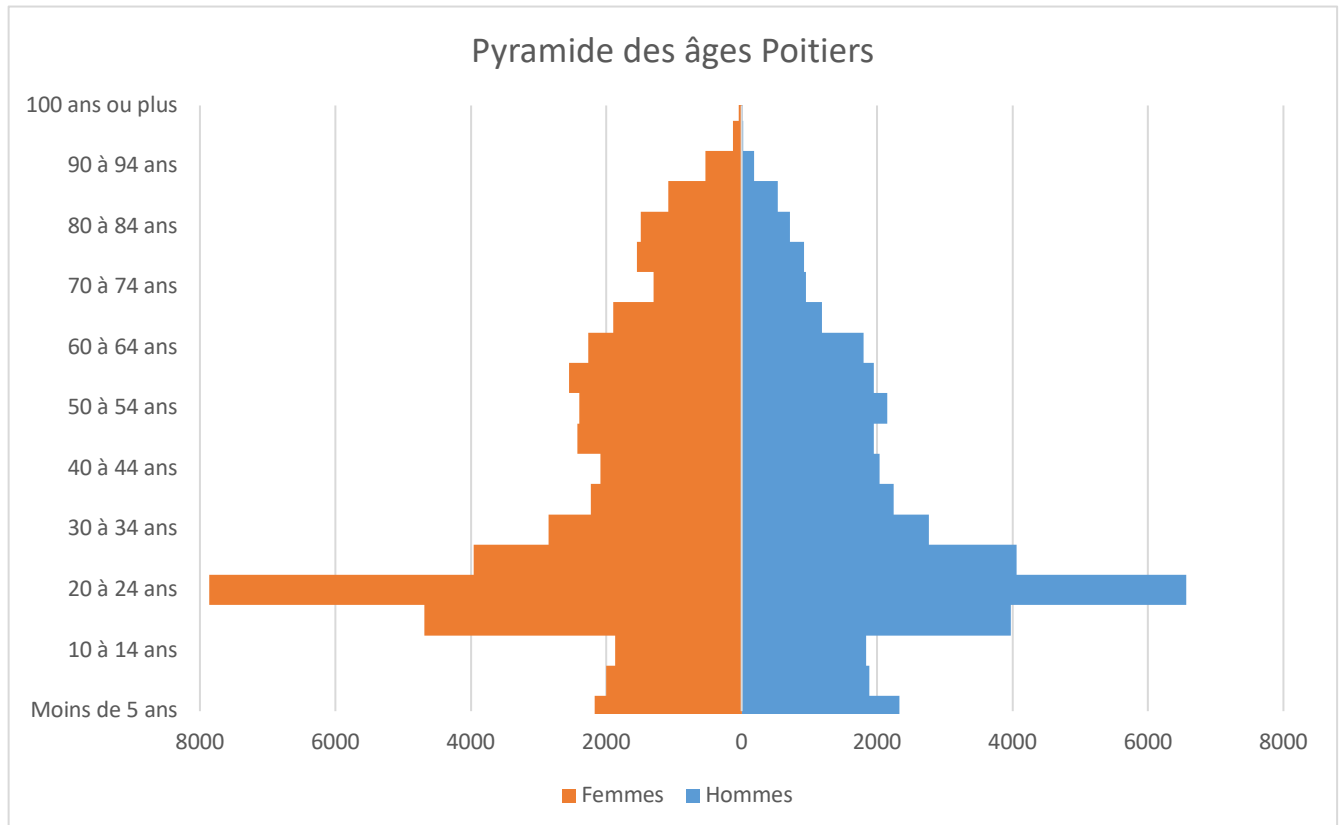

Figure 12: Pyramide des âges Poitiers

Tout d'abord, si l'on compare la pyramide des âges de Poitiers (Figure 12) et la pyramide des âges des Trois Cités (Figure 13), malgré la différence d'échelle en années, on s'aperçoit de l'importance de la jeunesse dans Poitiers mais aussi au sein des Trois Cités. Néanmoins, pour Poitiers, on peut relativiser cela en prenant en compte le fait que Poitiers est une ville très étudiante et donc il n'est pas étonnant de voir l'importance de la tranche d'âge des 20-24 ans. Dans les Trois Cités, la tranche d'âge des 15-29 ans est très représentée parmi la population du quartier. Il faut lire ces chiffres avec prudence eu égard que traditionnellement les IRIS de la Plaine et Grand'Maison accueillent également un grand nombre d'étudiants.



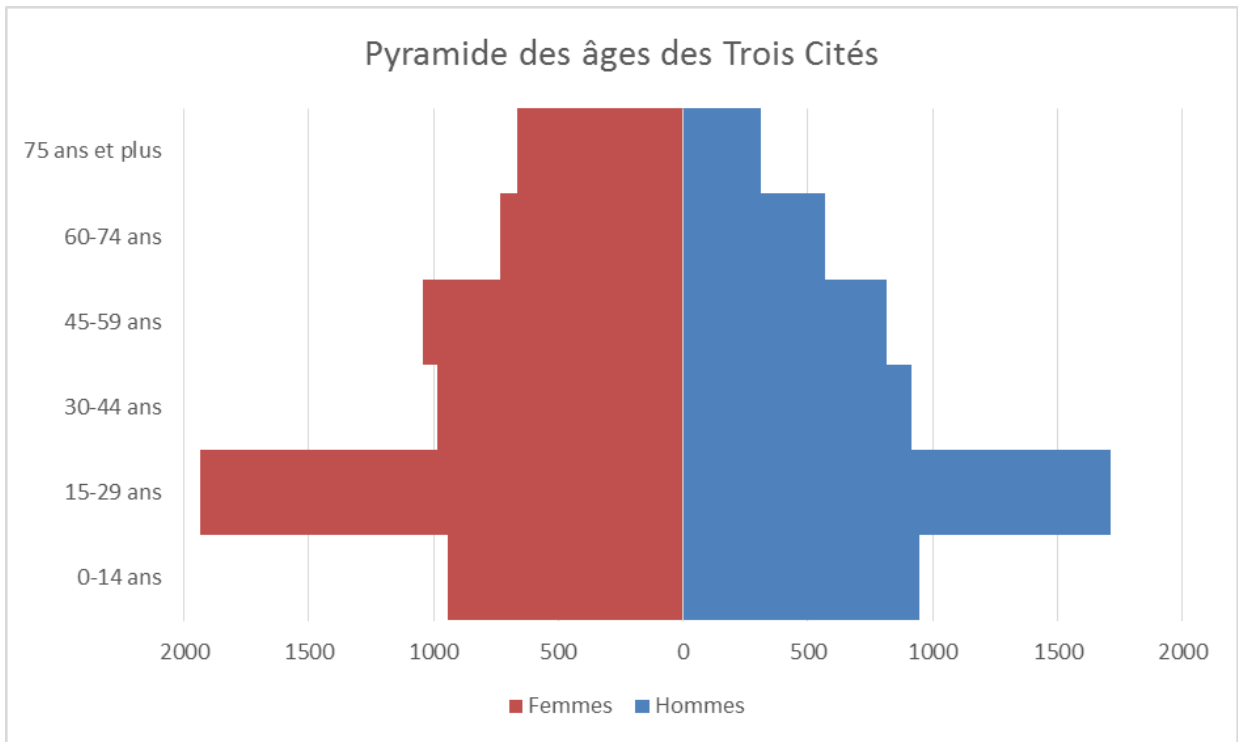

Figure 13: Pyramide des âges des Trois Cités

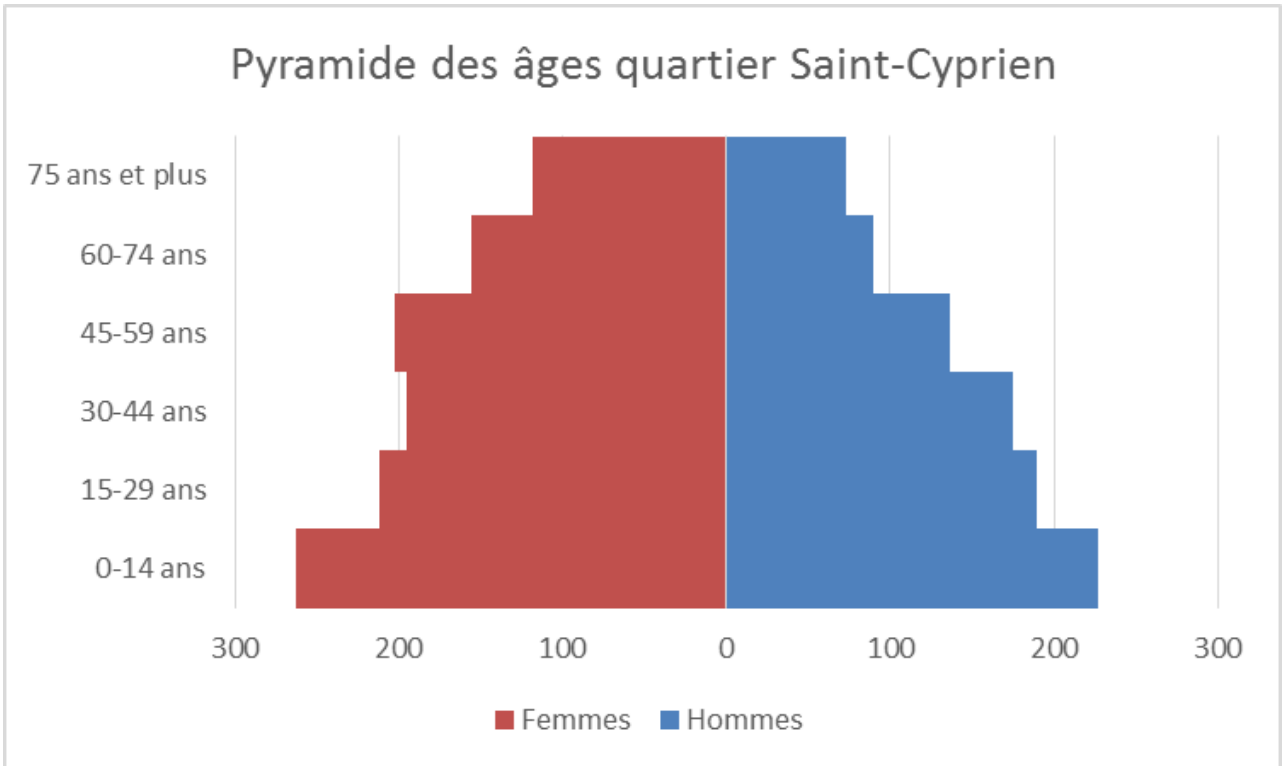

Figure 14: Pyramide des âges quartier Saint-Cyprien

À une échelle plus fine (grande échelle au sens géographique), il y a des différences plus ou moins marquées entre les quartiers « cœur » des Trois Cités et les Trois Cités dans leur ensemble. Ainsi, dans le cas du quartier Saint-Cyprien (Figure 14), on remarque que la classe d'âge des 0 à 14 ans est très nombreuse et est la classe d'âge la plus représentée, contrairement aux Trois Cités où c'est la classe d'âge des 15-29 ans qui domine en termes d'effectifs.

Par rapport à Poitiers et même aux Trois Cités, le quartier Saint-Cyprien apparaît comme un quartier avec une part très importante de l'enfance de 0 à 14 ans alors que Poitiers et les Trois Cités se démarquent par la population jeune et les jeunes adultes.

À Saint-Cyprien, cette importance de l'enfance nécessite donc des besoins particuliers (comme évoqués précédemment) tant en aides financières et matérielle, en garde d'enfants mais aussi en activités comme des activités artistiques, des sports ou autres activités fournies pour le centre socioculturel.

La Figure 15, qui représente une pyramide des âges à Clos Gaultier – Les Sables, montre, de façon encore plus visible que pour Saint-Cyprien, que les 0-14 ans sont très nombreux et on peut apercevoir un écart important entre les 0-14 ans et les 15-29 ans, espacement très flagrant pour les hommes. De plus, la répartition homme/femme est totalement déséquilibrée dès la tranche d'âge des 15-29 ans alors que les hommes sont les plus nombreux avant l'âge de 14 ans. À 75 ans et plus, il y a environ quatre fois plus de femmes que d'hommes, ce qui peut s'expliquer en partie par le fait que les femmes

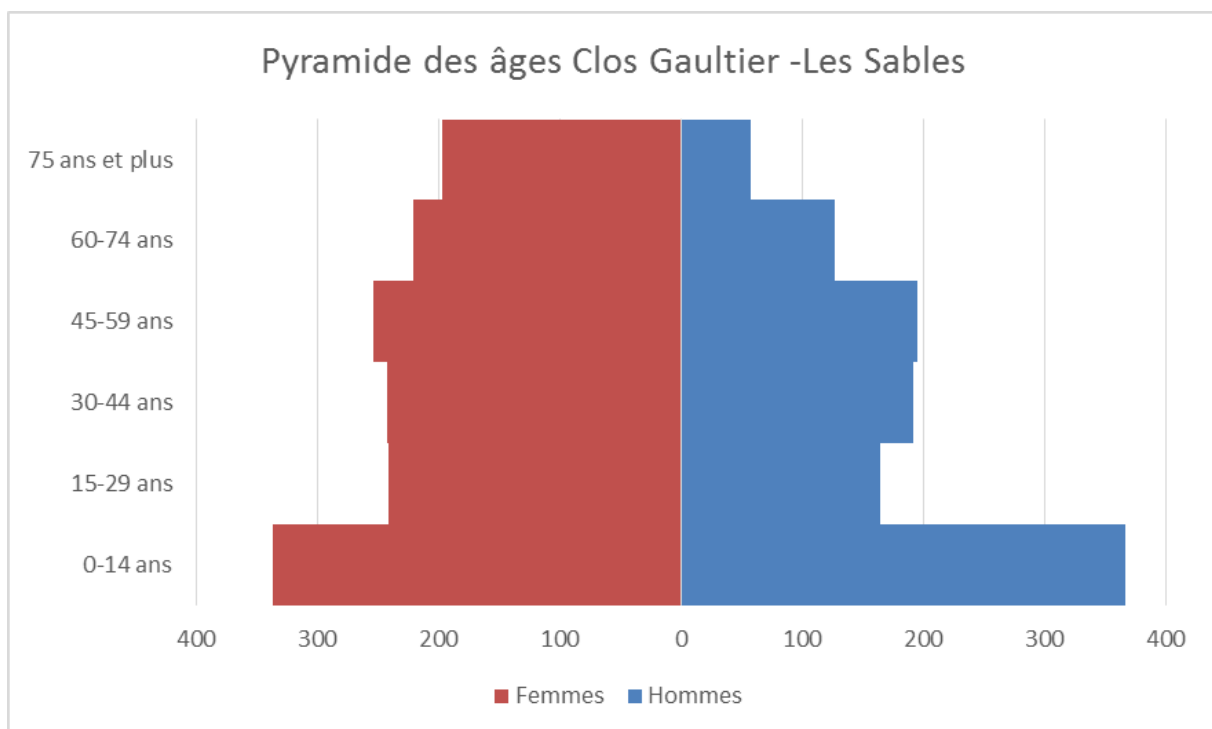

Figure 15: Pyramide des âges Clos Gaultier – Les Sables

ont en général une espérance de vie supérieure à celle des hommes mais cet écart n'est pas aussi important à Saint-Cyprien.

On peut avancer l'hypothèse que les femmes qui ont plus de 75 ans se retrouvent souvent seules.



Pour les hommes, on remarque que les tranches d'âge entre 30 et 60 ans environ sont plus nombreuses chacune que la tranche d'âge des 15-29 ans alors que pour les femmes les différences sont beaucoup plus lissées et les tranches d'âge plus homogènes.

## 1.4 Focus jeunesse (de moins de 24 ans)

Pour la jeunesse tout d'abord, il y a de grandes différences entre les IRIS dans le poids démographique (sur la population totale par IRIS) des 0 à 2 ans.

Ainsi, alors que 7% des habitants de Clos Gaultier – Les Sables ont entre 0 et 2 ans, ce taux atteint seulement 2% aux Cours. Saint-Cyprien et Clos Gaultier – Les Sables ont des taux supérieurs à la moyenne des Trois Cités, où ce taux y atteint 3,7% contre 4,8% pour Saint-Cyprien. En France, ce taux est de 3,6% en 2013.

On peut donc penser que les deux IRIS qui possèdent les taux les plus élevés ont des besoins importants en accueil/garde d'enfants.

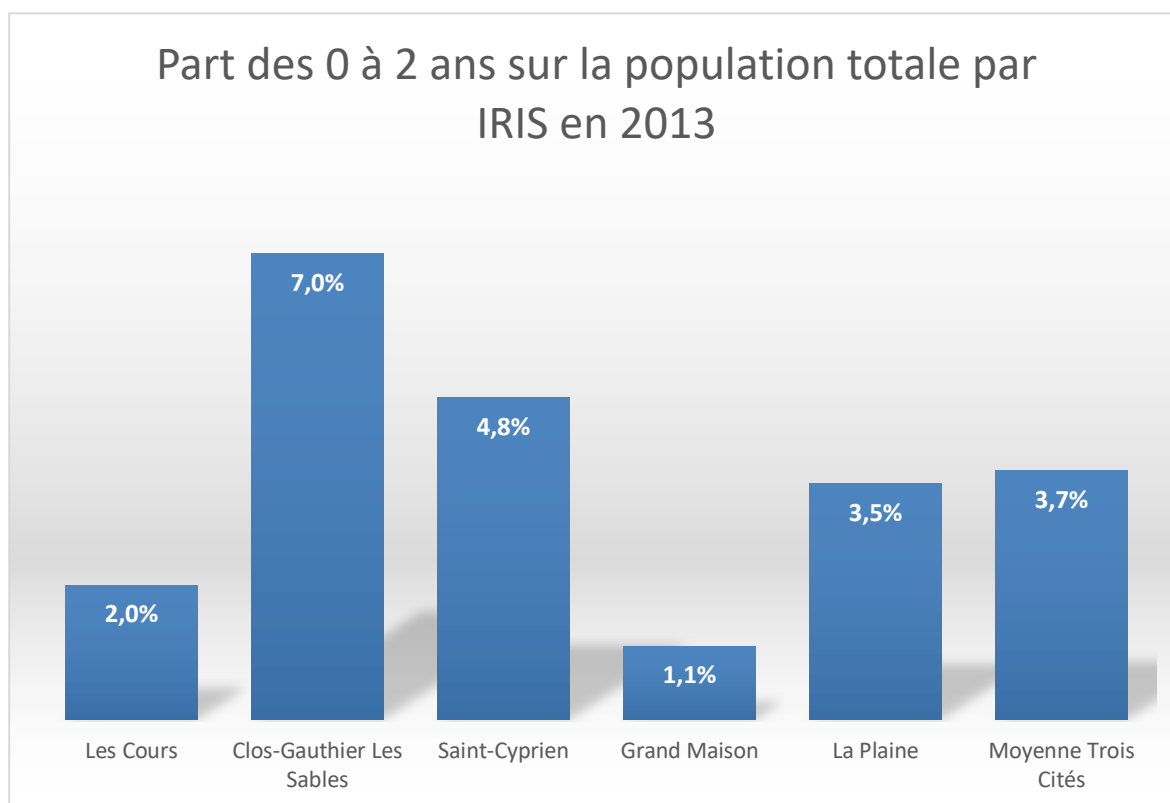

Figure 16 : Part des 0-2 ans sur la population totale par IRIS

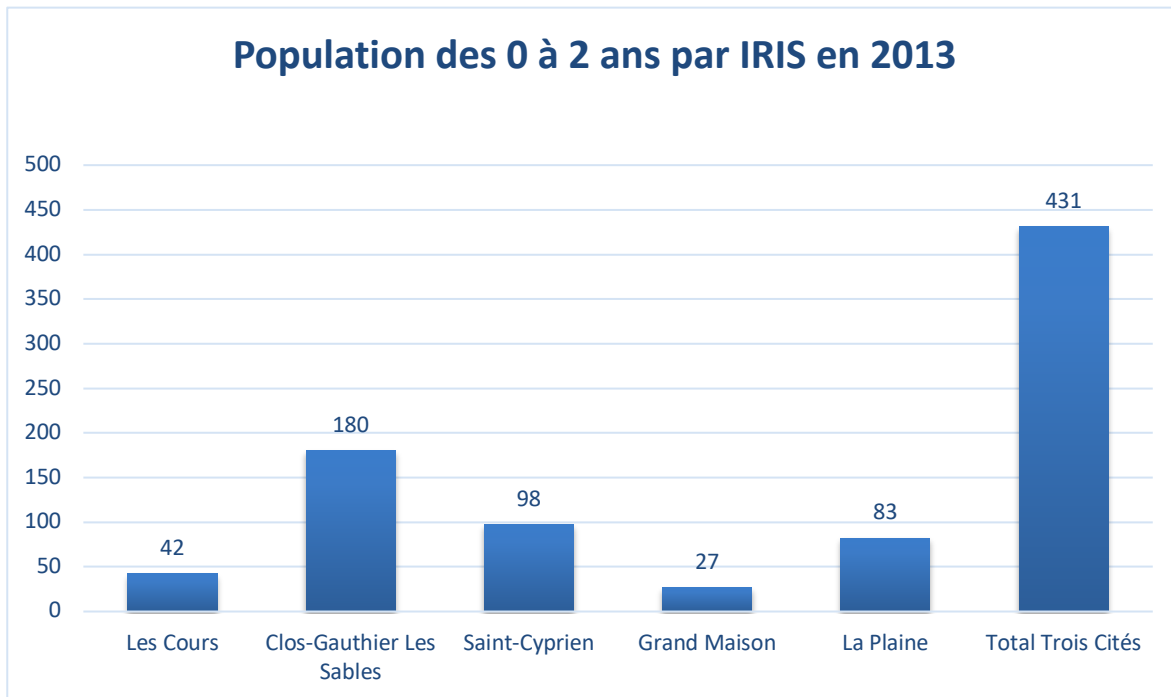

Figure 17: Nombre d'enfants de 0 à 2 ans par IRIS en 2013

On peut constater sur le graphique ci-dessus que les enfants de 0 à 2 ans ne sont pas présents (en nombre) uniformément entre les IRIS.

En effet, un IRIS ressort : Clos Gaultier – Les Sables qui a 180 enfants ayant entre 0 à 2 ans.

Deux autres, La Plaine et Saint-Cyprien, ont un nombre d'enfants deux fois plus élevés que Les Cours et trois à quatre fois plus qu'à Grand'Maison.

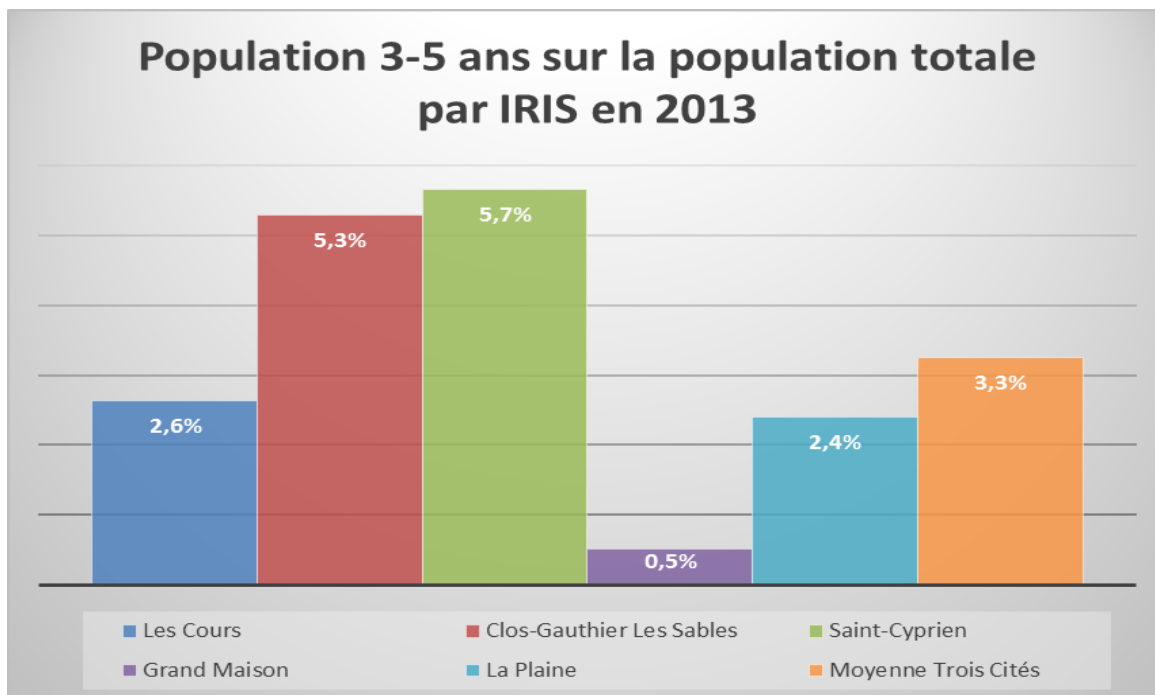

Figure 18: Population 3-5 ans sur la population totale par IRIS en 2013

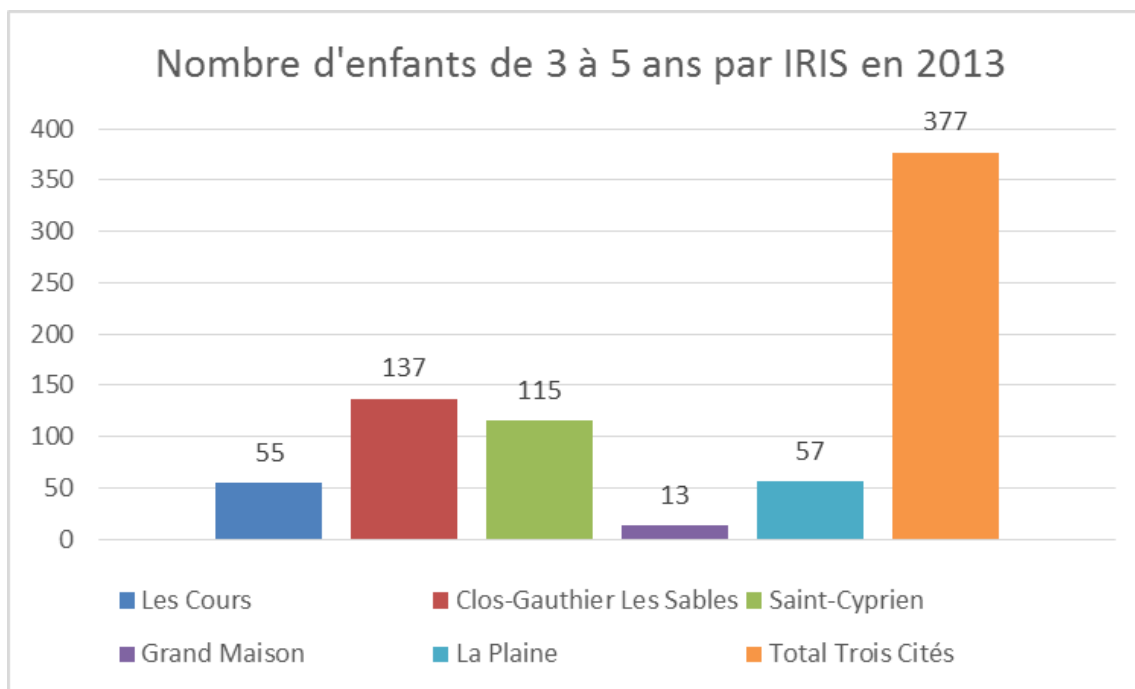

Figure 19: Nombre d'enfants de 3 à 5 ans par IRIS en 2013

On peut constater d'après la Figure 18 que le pourcentage d'enfants entre 3 et 5 ans varie fortement selon le quartier. Par exemple, la moyenne à l'échelle des Trois Cités est de 3,3% (3,3% des habitants des Trois Cités ont entre 3 et 5 ans) alors que ce chiffre atteint 5,7% à Saint-Cyprien et 5,3% à Clos Gauthier – Les Sables. Grand'Maison ressort fortement par son faible taux de personnes ayant entre 3 et 5 ans (0,5%) soit, en pourcentage, dix fois moins que pour les deux IRIS « cœur de quartier ». En France, cette tranche d'âge représente 3,7% de la population.

En chiffre absolu, ce sont les deux IRIS « cœur » qui se démarquent avec environ les 2/3 des enfants de 3 à 5 ans qui se concentrent dans ces deux IRIS. Comme nous avons pu le voir précédemment, la population des Trois Cités se répartit de façon quasiment homogène entre les différents IRIS. Néanmoins, la population des 3 à 5 ans semble se répartir de manière beaucoup plus polarisée, demandant donc dans ce « cœur » plus de moyens pour les enfants de 3 à 5 ans que dans tous les autres IRIS qui composent les Trois Cités.

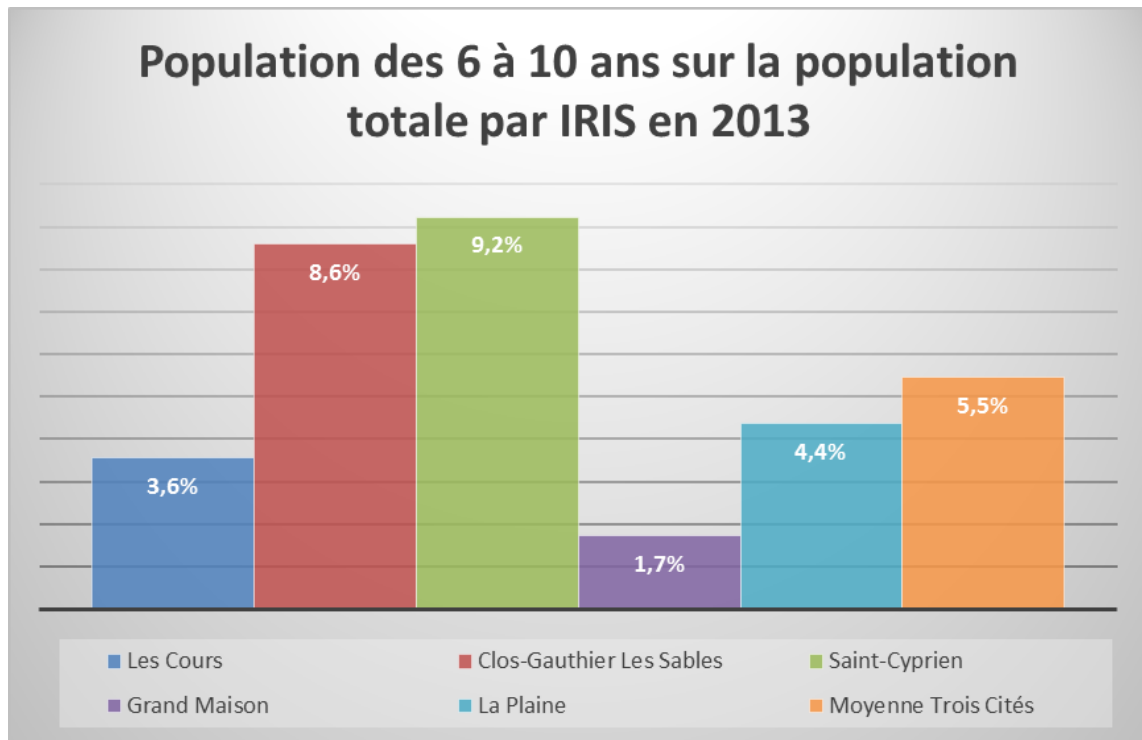

Figure 20: Population des 6 à 10 ans sur la population totale par IRIS en 2013

Pour les 6-10 ans, la Figure 20 montre que Clos Gaultier – Les Sables et Saint-Cyprien sont largement au-dessus de la moyenne des Trois Cités avec 9,2% de la population de Saint-Cyprien qui a entre 6 et 10 ans. Tout comme les graphiques précédents, on retrouve Les Cours, La Plaine et plus particulièrement Grand’Maison qui se situent en-dessous de la moyenne des Trois Cités. En nombre d’enfants de 6 à 10 ans, deux IRIS (Saint-Cyprien et Clos Gaultier – Les Sables) rassemblent 411 enfants de 6 à 10 ans sur les 631 enfants de 6 à 10 ans présents aux Trois Cités, soit environ les deux-tiers, tout comme les enfants de 3 à 5 ans. En France, les 6/10 ans représentent 6,2% de la population en 2013.

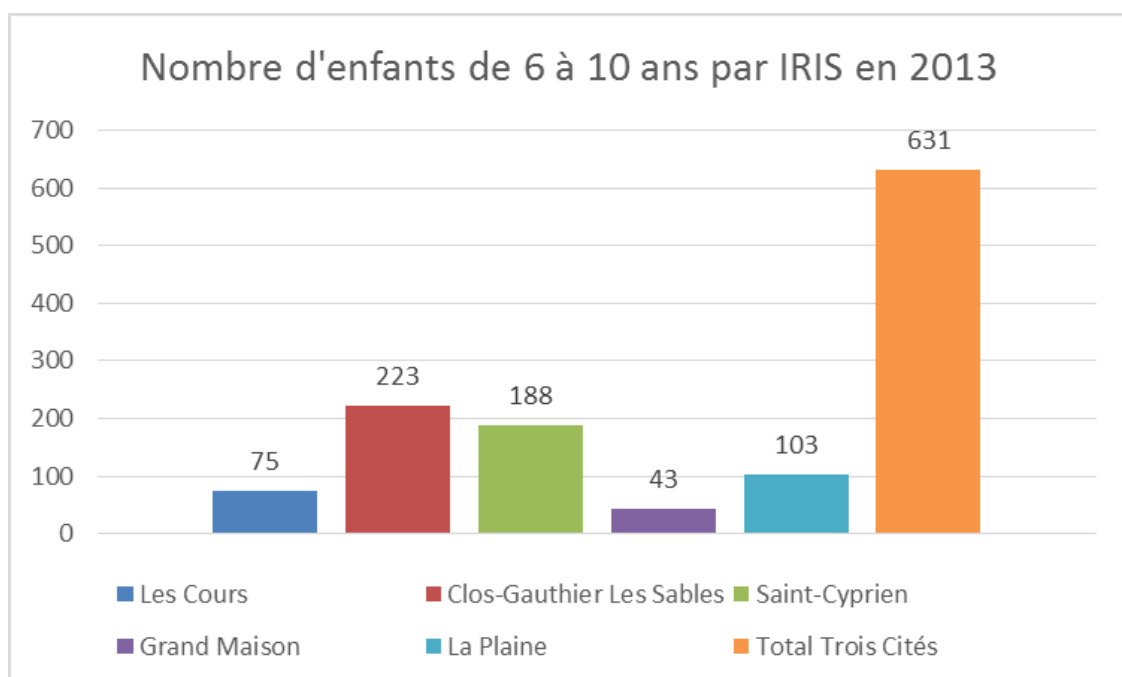

Figure 21: Nombre d'enfants de 6 à 10 ans par IRIS en 2013



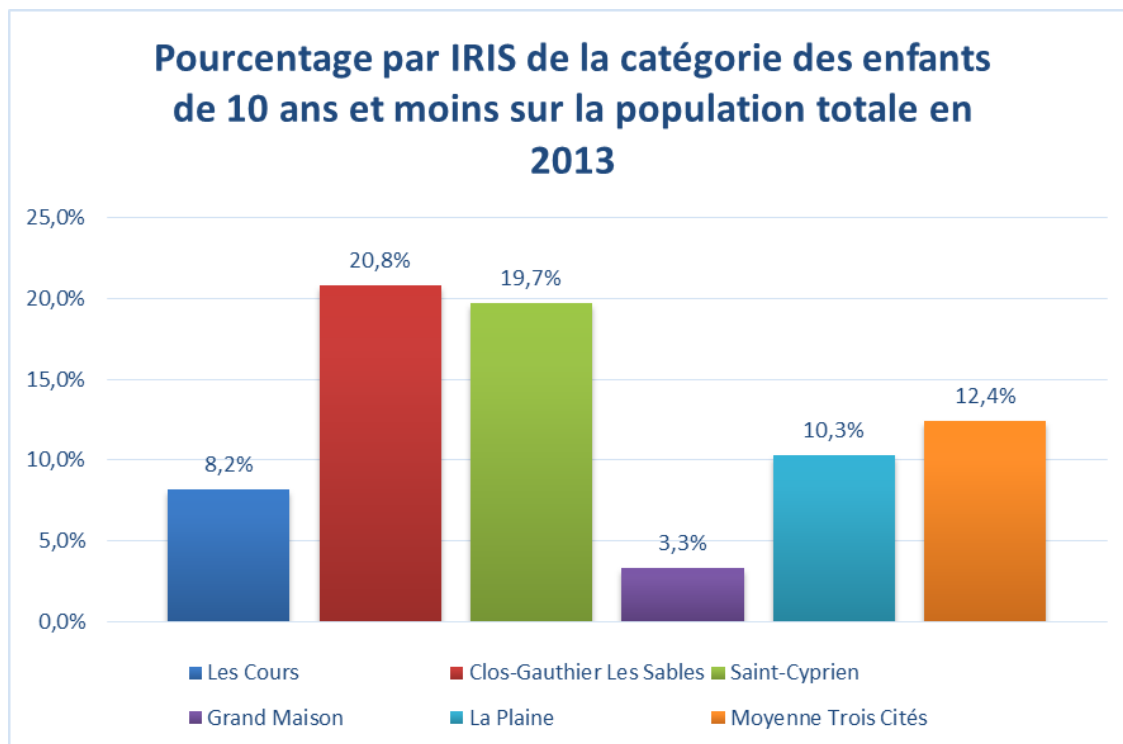

Figure 22: Pourcentage par IRIS de la catégorie des enfants de 10 ans et moins sur la population totale en 2013

Si l'on prend en compte l'ensemble des enfants de 10 ans et moins, en 2013, on arrive à des taux qui peuvent atteindre 20,8% pour Clos Gaultier – Les Sables et Saint-Cyprien atteint 19,7%. Ces deux IRIS sont largement au-dessus de la moyenne des Trois Cités et surtout des autres IRIS des Trois Cités et de la France (13,4%). La Figure 23 montre également que ces deux IRIS concentrent la majorité des enfants de moins de 10 ans.

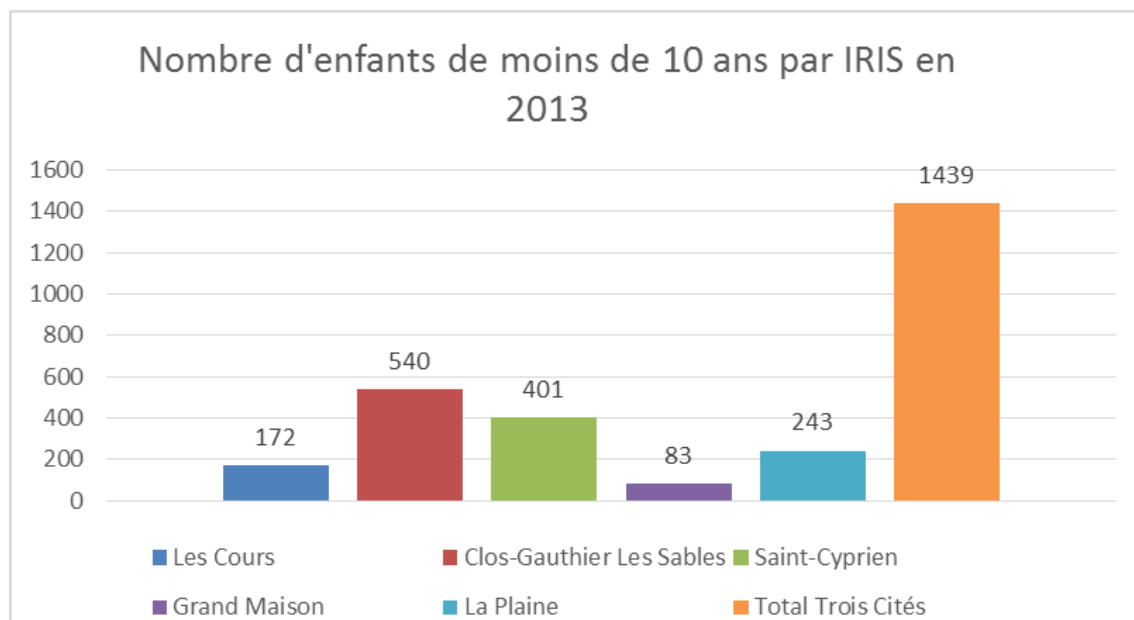

Figure 23 : Nombre d'enfants de 10 ans et moins par IRIS en 2013

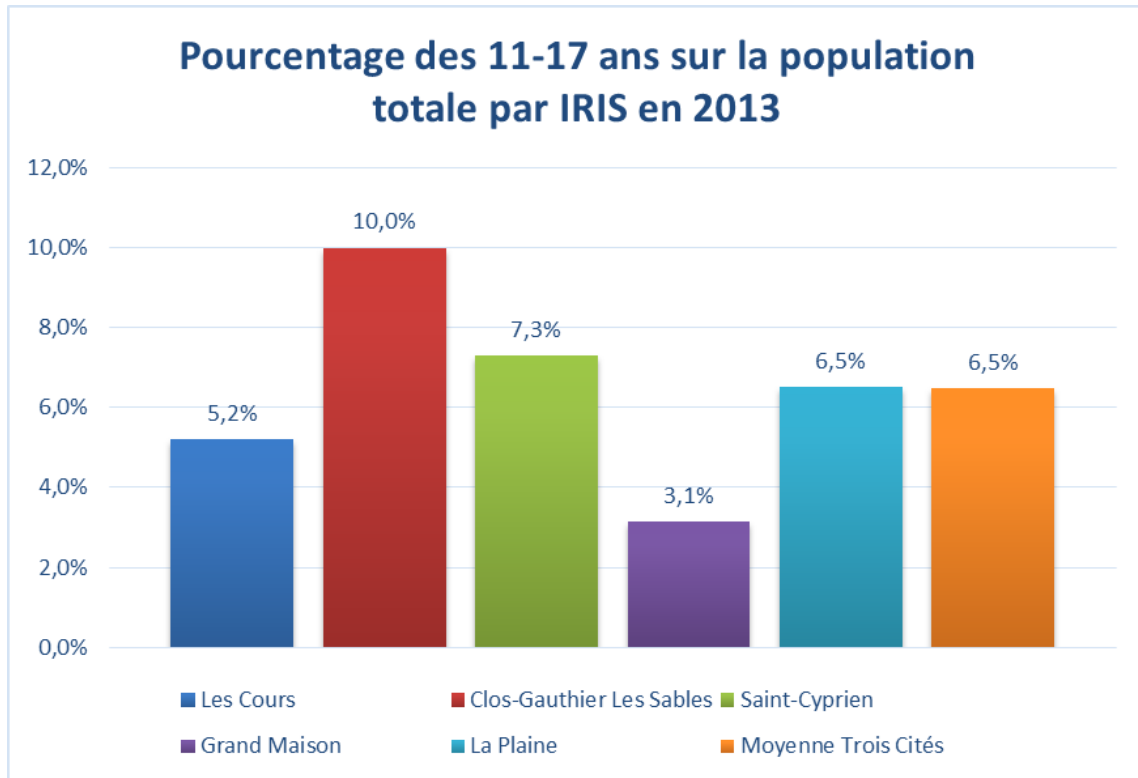

Figure 24: Pourcentage des 11-17 ans sur la population totale par IRIS en 2013

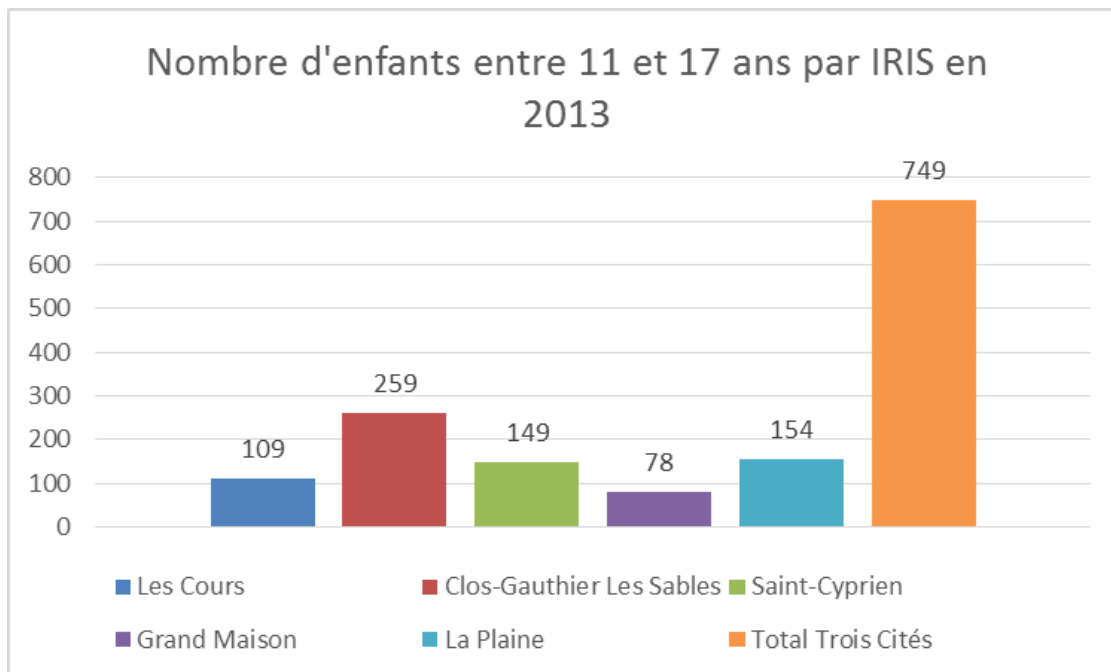

Figure 25: Nombre d'enfants entre 11 et 17 ans par IRIS en 2013

Tout comme les autres classes d'âge, on remarque que les deux IRIS sont encore au-dessus de la moyenne des Trois Cités et surtout Clos Gauthier – Les Sables. Néanmoins cela est beaucoup plus contrasté car, en termes de nombre et non en pourcentage, La Plaine rejoint Saint-Cyprien en nombre de personnes âgées de 11 à 17 ans. En France, cette tranche d'âge représente 8,5% de la population.

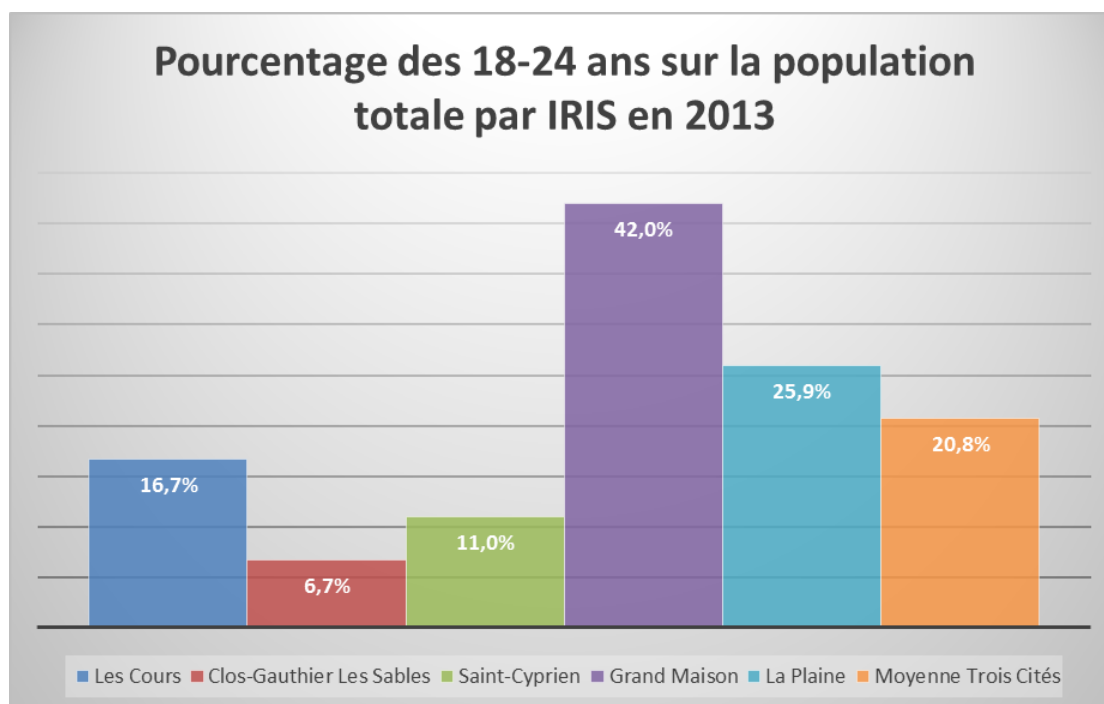

Figure 26: Pourcentage des 18-24 ans sur la population totale par IRIS en 2013

Contrairement aux autres tranches d'âge, celle des 18-24 ans permet de voir qu'en pourcentage, cette tranche d'âge est beaucoup moins présente à Clos Gauthier - Les Sables et à Saint-Cyprien que par rapport à la moyenne des Trois Cités. Surtout, c'est Grand'Maison qui a 42% de sa population qui a entre 18 et 24 ans. Les Cours et La Plaine ont aussi un taux plus élevé que les deux IRIS « cœur ». En nombre, les deux IRIS « cœur » apparaissent également en retrait en ce qui concerne les 18-24 ans. Pour la France, cette classe d'âge « pèse » 8,4% en 2013.

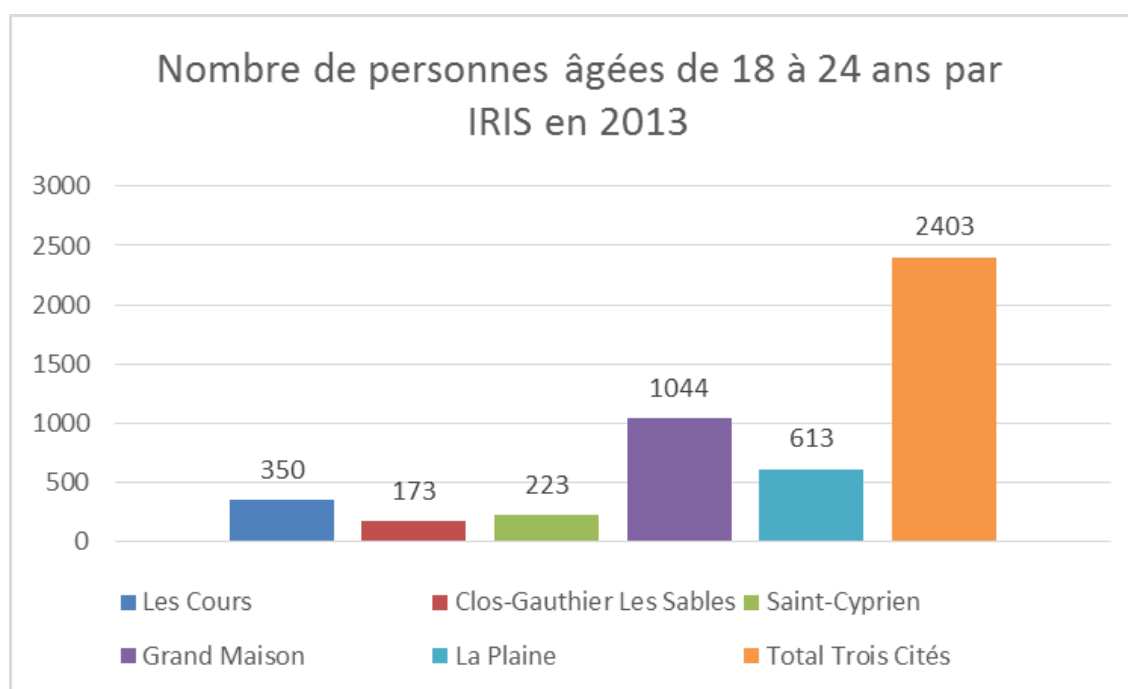

Figure 27: Nombre de personnes âgées de 18 à 24 ans par IRIS en 2013

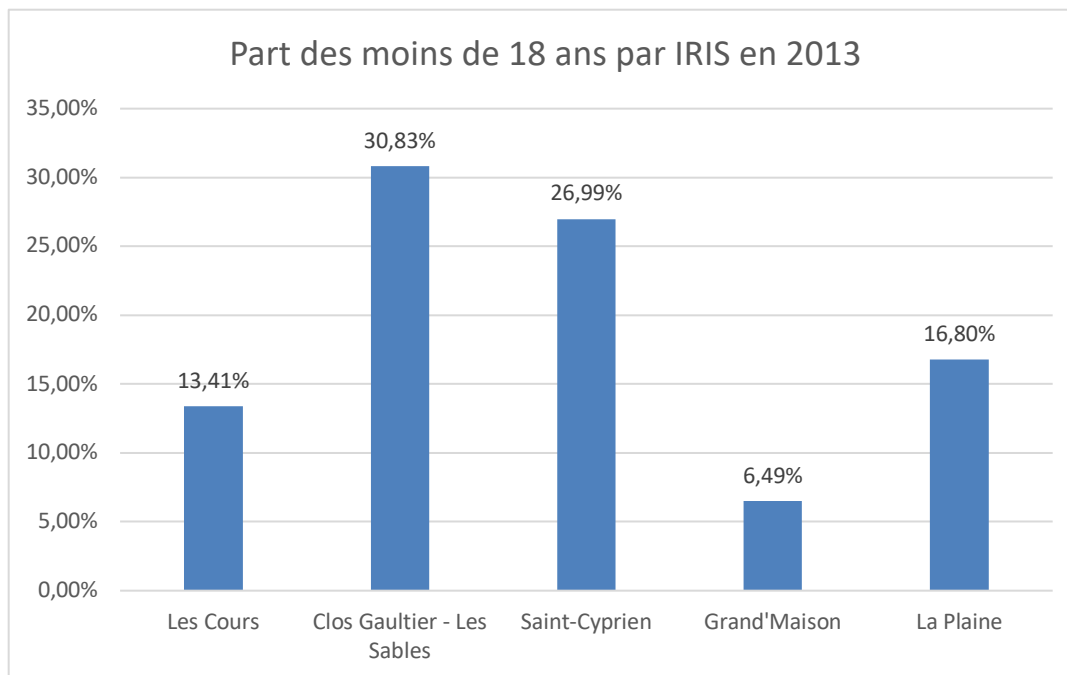

Figure 28: Part des moins de 18 ans par IRIS en 2013

Pour les moins de 18 ans, le graphique ci-dessus nous montre que leur part dans la population totale varie énormément entre les différents IRIS. Alors qu'à Clos Gaultier – Les Sables cette part atteint 30,83%, elle ne s'élève qu'à 6,49% à Grand'Maison, contre 21,9% en France.

Clos Gaultier – Les Sables et Saint-Cyprien apparaissent comme les IRIS où ce taux est le plus élevé des Trois Cités.



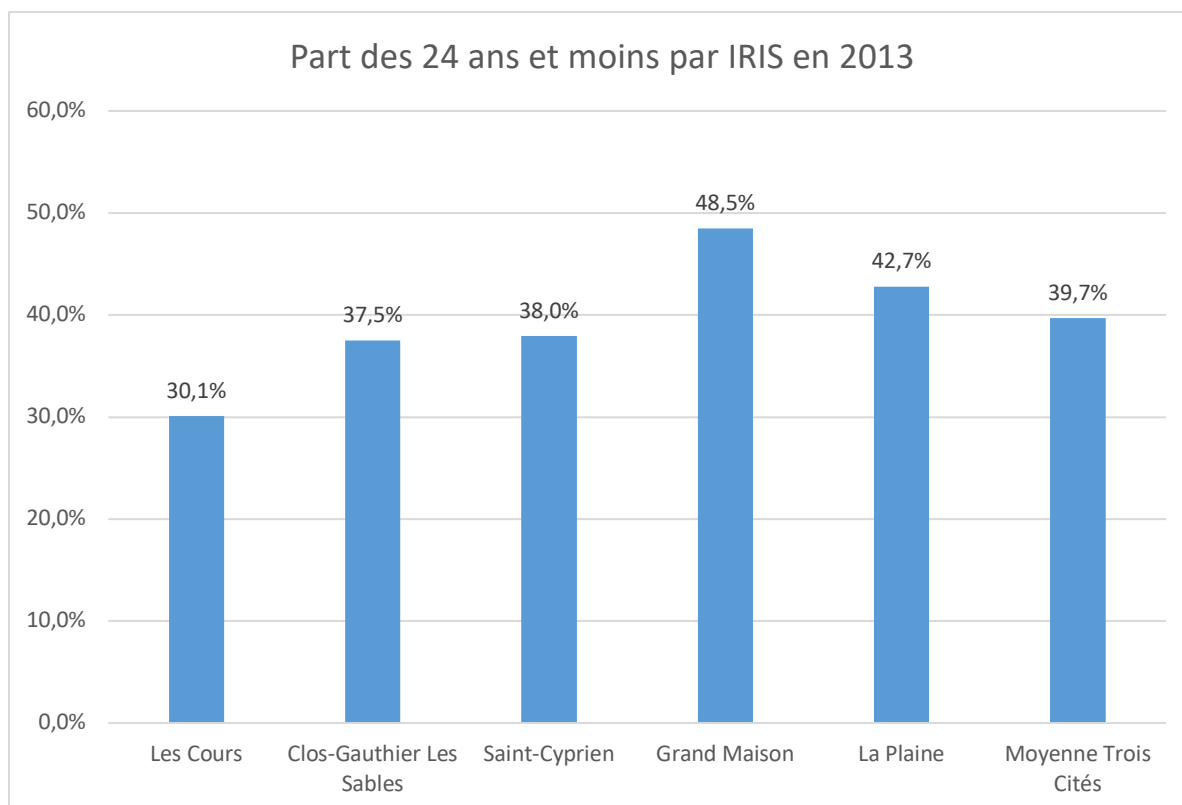

Figure 29: Part des 24 ans et moins par IRIS en 2013

Si on prend en considération le poids dans la population de l'ensemble des moins de 24 ans, on remarque via l'histogramme ci-dessus que tous les IRIS des Trois Cités ont au moins 30% de jeunes de moins de 24 ans parmi la population totale par IRIS.

Grand'Maison est l'IRIS qui a le taux de moins de 24 ans le plus élevé des Trois Cités, avec 48,5% de sa population qui a moins de 24 ans, soit 9% de plus que la moyenne des Trois Cités. Ce taux élevé peut s'expliquer par l'importance de la population étudiante dans cet IRIS, comme nous le verrons plus tard.

Les Cours est l'IRIS avec le taux le moins élevé, à environ 30% de sa population.

Clos Gaultier – Les Sables et Saint-Cyprien sont en-dessous de la moyenne des Trois Cités, à 37,5 et 38%.

En France, le pourcentage de 24 ans et moins est de 30,3%.

## 1.5 Taux de dépendance économique (-18 ans et plus de 60 ans)

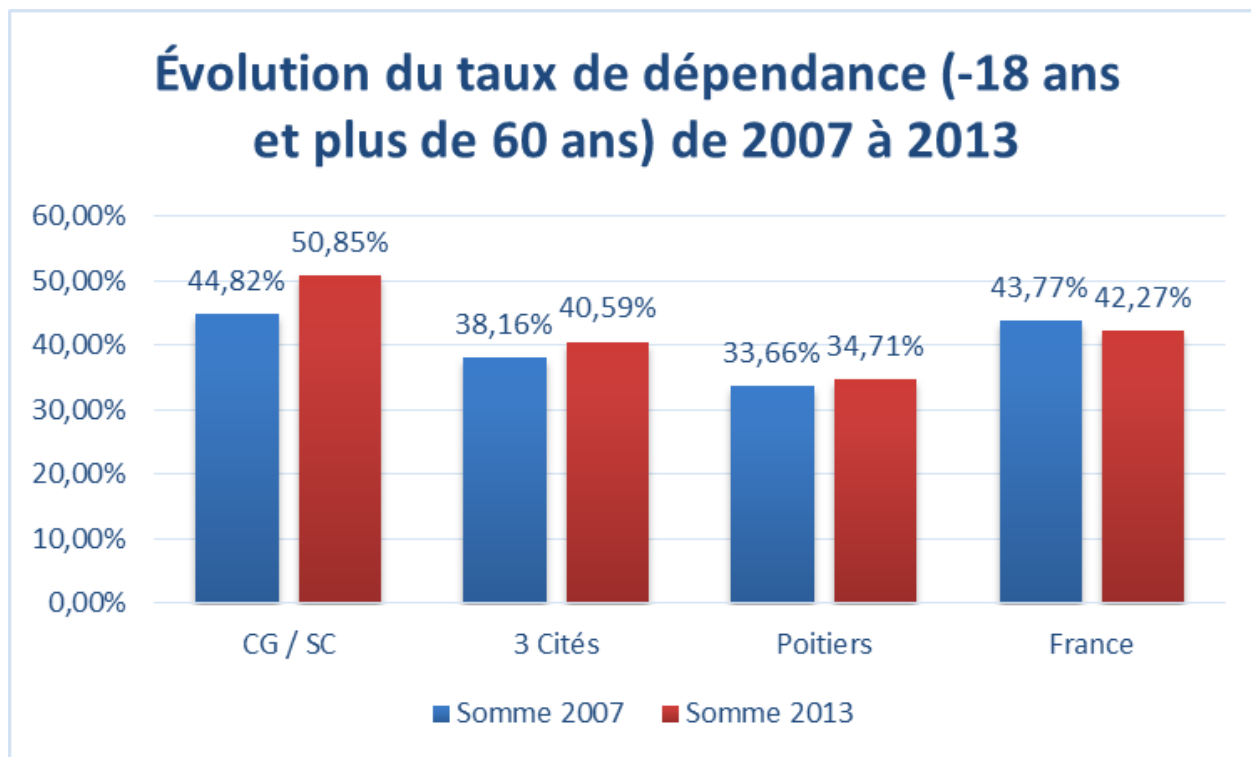

Figure 30: Évolution du taux de dépendance (-18 ans et plus de 60 ans) de 2007 à 2013

Une autre donnée démographique qui pourrait être intéressante serait celle du taux de dépendance.

Cet indicateur regroupe à la fois les personnes de plus de 60 ans mais aussi les personnes de moins de 18 ans. Ce sont en effet généralement des individus qui dépendent soit de leur familles pour subsister ou soit du système de solidarité et de distribution (retraites, aides diverses...). Ce sont souvent des catégories d'âge plus receveuses que donneuses via le système de redistribution français. Ce taux permet d'additionner les personnes retraitées et les jeunes de moins de 18 ans, des personnes souvent sans activité professionnelle.

Par rapport aux Trois Cités, Saint Cyprien et Clos Gaultier – Les Sables, les Trois Cités apparaît avec un taux inférieur alors que celui de Saint Cyprien et Clos Gaultier – Les Sables atteint 50,85% en 2013, soit une personne sur deux habitant ces deux quartiers ont soit moins de 18 ans ou ont plus de 60 ans. En 2013, le taux de dépendance de Saint Cyprien et Clos Gaultier – Les Sables est de 8 points supérieur à la moyenne française.

Par ailleurs, on peut aussi observer l'évolution de ce taux entre 2007 et 2013 et, alors que le taux de dépendance a eu tendance à diminuer entre 2007 et 2013 à l'échelle française, celui-ci a fortement augmenté de près de 6 points pour les deux IRIS « cœur » des Trois Cités que sont Saint-Cyprien et Clos Gaultier – Les Sables, plus que les Trois Cités dans l'ensemble dont le taux a augmenté d'un peu moins de 2 points. Cette évolution a été plus importante que l'ensemble de la ville de Poitiers en moyenne.

Cela nous permet aussi de constater qu'il y a un vieillissement de la population au sein des Trois Cités et particulièrement dans les deux IRIS cités. Cela peut aussi être le fait d'une population plus jeune, notamment l'apport des enfants de moins de dix ans.

Le problème, c'est que ce sont des populations vulnérables sur le plan économique mais aussi sur la santé avec la question de l'isolement (particulièrement en ce qui concerne les personnes âgées).

## 1.6 Focus plus de 60 ans

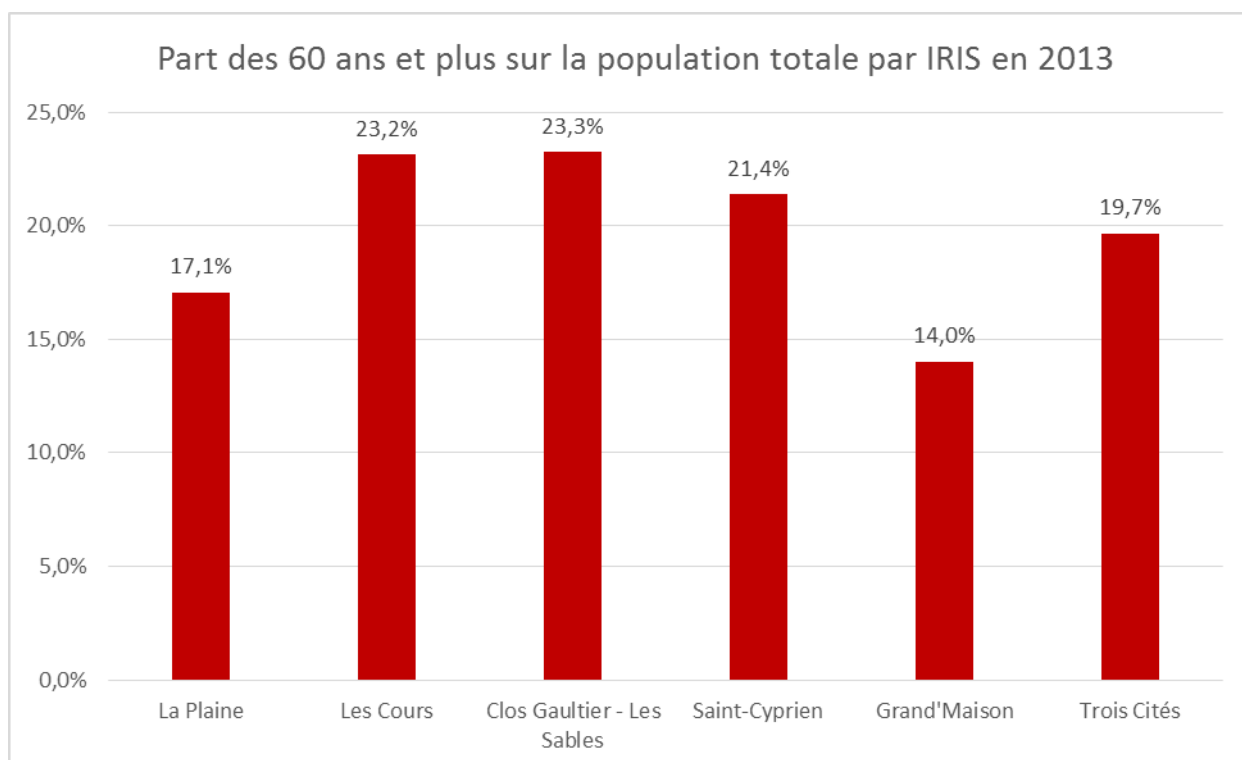

Figure 31: Part des 60 ans et plus sur la population totale par IRIS en 2013

Pour les plus de 60 ans, dans les deux IRIS « cœur » et Les Cours, ils atteignent jusqu'à 23% de la population contre en moyenne 19,7% pour les Trois Cités alors que Grand'Maison et La Plaine sont en-dessous de la moyenne des Trois Cités. En France, les personnes de 60 ans et plus représentent 24,2% de la population.

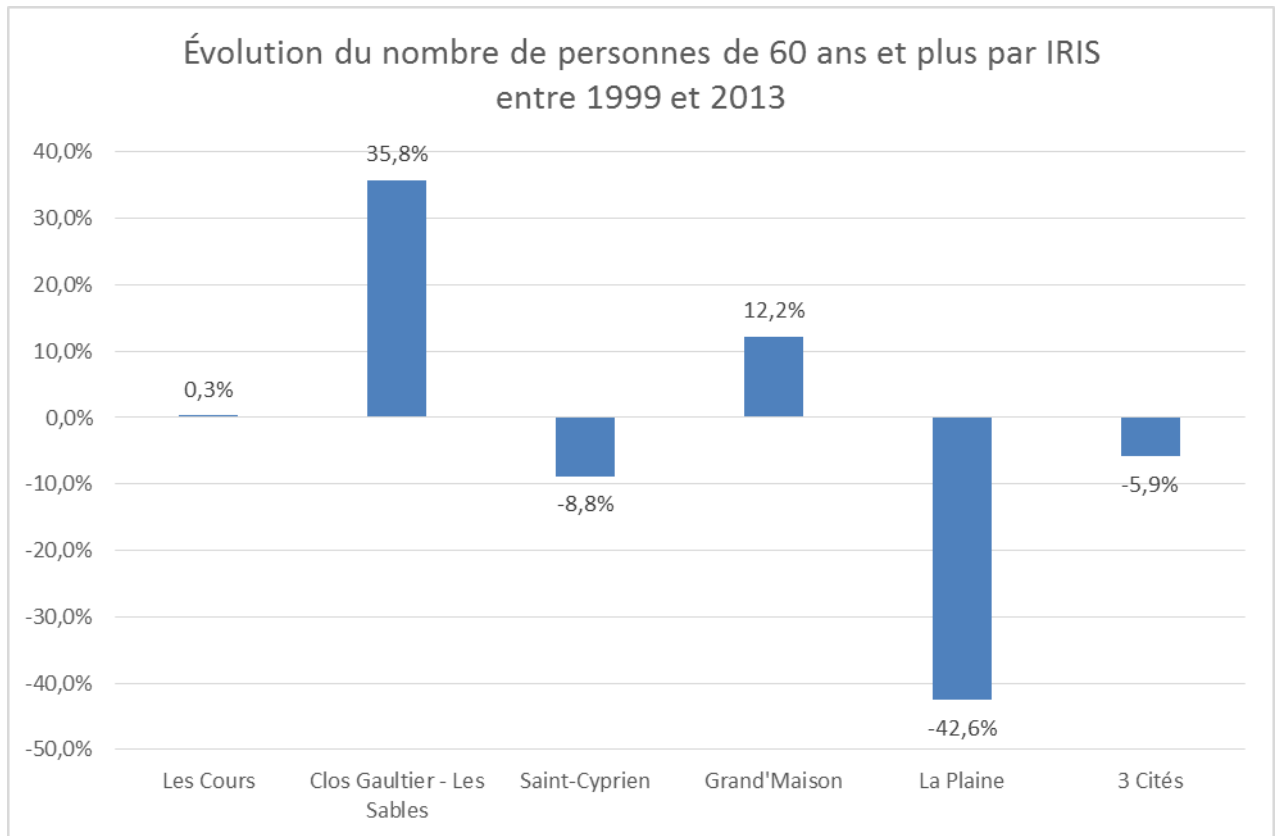

Figure 32: Évolution du nombre de personnes de 60 ans et plus par IRIS entre 1999 et 2013

Si l'on regarde l'évolution de cette classe d'âge sur le temps long, on peut constater via la Figure 32 qu'il y a des quartiers où cette catégorie de population a fortement diminué entre 1999 et 2013 et d'autres quartiers où cette population a augmenté.

Il y a deux extrêmes qui s'opposent : La Plaine a connu une érosion de sa population âgée de 60 ans et plus en perdant 43% de cette catégorie d'âge en seulement quatorze ans ! À l'opposé de cela, Clos Gaultier – Les Sables a une population de plus de 60 ans qui a augmenté de 35,8% en 2013 par rapport à 1999.

En moyenne, les Trois Cités a connu une baisse de sa population âgée de 60 ans et plus (-5,9% entre 1999 et 2013), rejoignant la baisse de la population généralisée à l'ensemble des Trois Cités comme vu précédemment. On peut établir l'hypothèse suivante : la population âgée de 60 ans et plus a fortement augmentée durant cette période à Clos Gaultier – Les Sables en partie à cause du passage de ceux âgés en 1999 de cinquante ans qui ont ainsi dépassé la soixantaine en 2013 et sont restés sur place.

En effet, la mobilité résidentielle pourrait être beaucoup plus faible dans ce quartier qu'à Les Cours ou à La Plaine par exemple, qui sont des quartiers moins défavorisés.



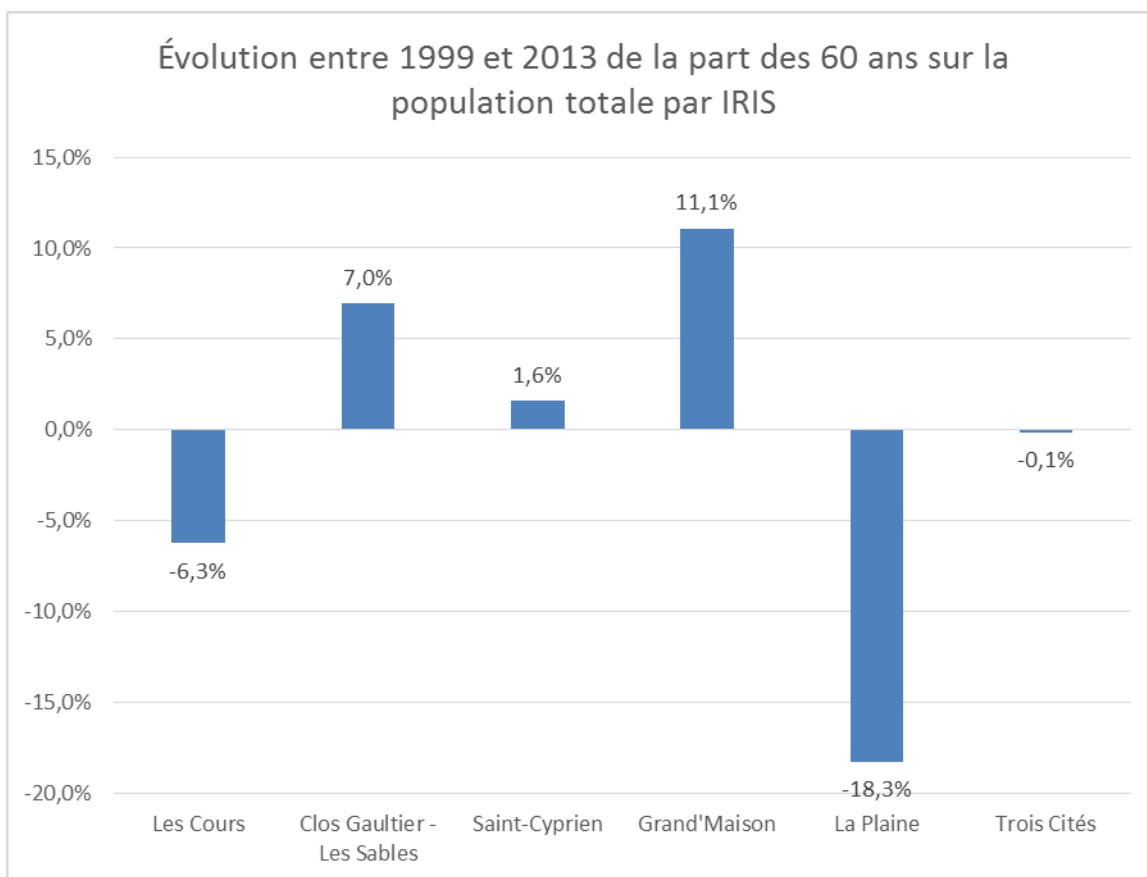

Figure 33 : Évolution entre 1999 et 2013 de la part des 60 ans et plus sur la population totale par IRIS

La Figure 33 permet de mesurer l'évolution entre 1999 et 2013 de la part des 60 ans et plus sur la population totale par IRIS. Contrairement au taux de personnes de 60 ans et plus (Figure 31), celui-ci mesure l'évolution du taux de la population des 60 ans et plus sur la population totale par IRIS.

Par exemple, si 23,34% de la population des Cours était âgée de 60 ans et plus en 1999 et que ce taux était de 17,1% en 2013, entre 1999 et 2013 ce taux aura connu une évolution négative de 6,3% (-6,3%).

Ainsi, la part des 60 ans et plus a diminué de 18,3% à La Plaine entre 1999 et 2013 et ce taux a très légèrement diminué au sein des Trois Cités (-0,1%) alors qu'en même temps ce taux a augmenté de 11% à Grand'Maison et de 7% à Clos Gaultier – Les Sables.

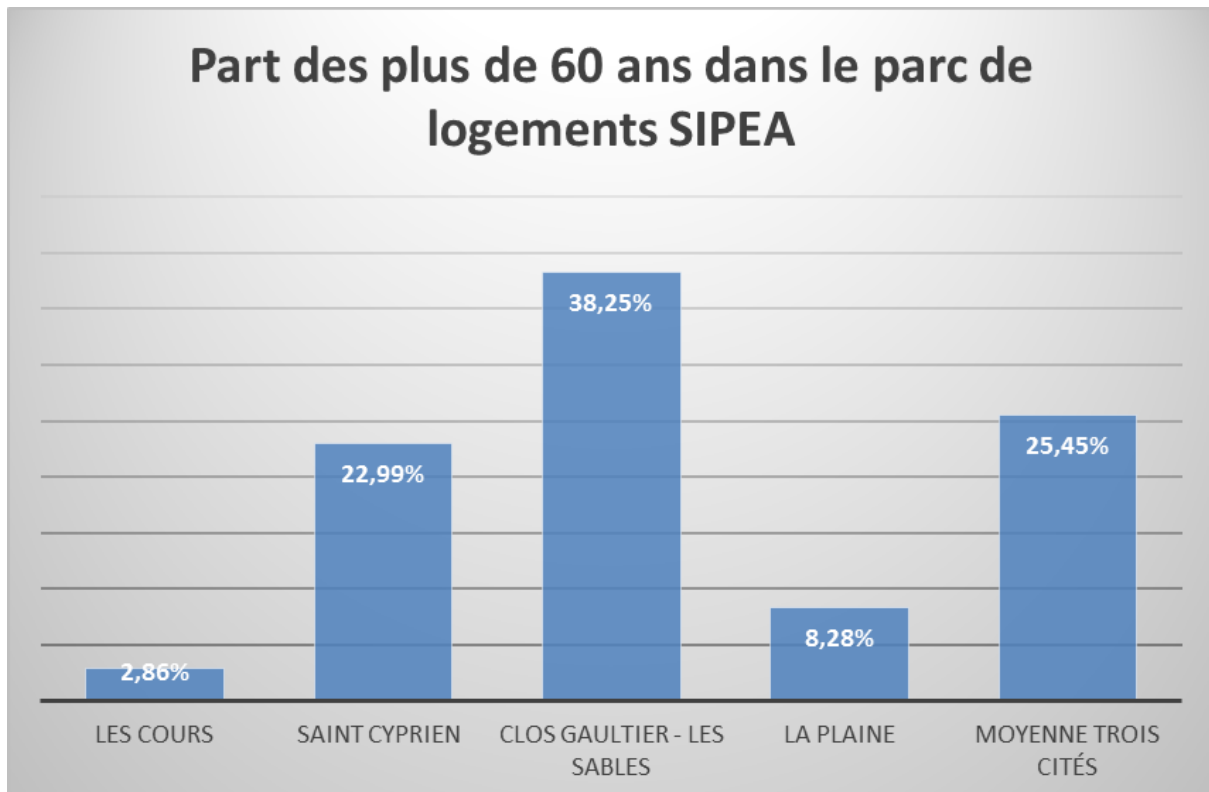

Figure 34: Part des plus de 60 ans dans le parc de logements SIPEA – Source SIPEA

Si l'on prend en compte la part des 60 ans et plus dans le parc de logements SIPEA (note : SIPEA et LOGIPARC ont fusionné pour prendre le nom Ekidom en 2017 et qui gère 70% du parc de logements sociaux de Poitiers<sup>1</sup>), on peut constater que l'importance du taux de personnes de plus de 60 ans varie fortement. Ainsi, 38,25% des personnes résidant dans le parc de logements SIPEA ont au moins 60 ans à Clos Gaultier – Les Sables contre 2,86% à Les Cours. Clos Gaultier – Les Sables paraît comme largement au-dessus de la moyenne des Trois Cités (13% au-dessus de la moyenne). On peut donc observer une forte proportion de personnes âgées au sein des logements sociaux.

<sup>1</sup> <http://www.lanouvellerepublique.fr/Vienne/Actualite/Politique/n/Contenus/Articles/2016/06/28/Ekidom-un-nouveau-nom-pour-les-bailleurs-sociaux-2766329>

## 2 Situation familiale

### 2.1 Familles monoparentales

Taux de familles monoparentales par IRIS à Poitiers en 2013 par rapport au nombre de familles total

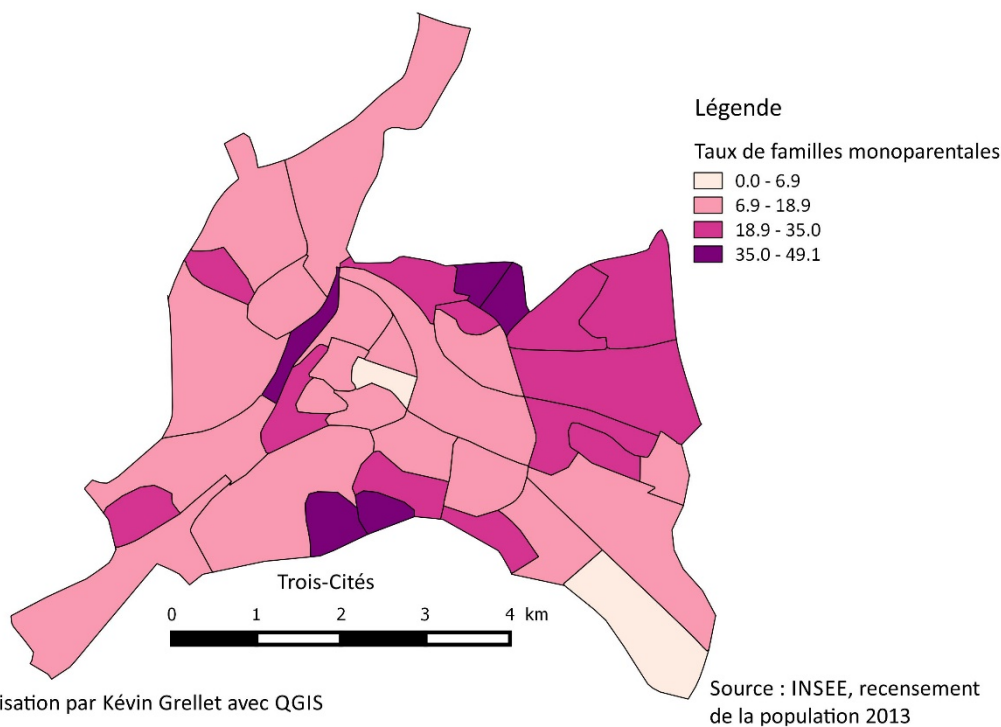

Figure 35: Taux de familles monoparentales par IRIS à Poitiers en 2013 par rapport au nombre de familles total

La carte ci-dessus montre le taux de familles monoparentales par IRIS à Poitiers en 2013 d'après les données issues du recensement de la population de l'INSEE de 2013. L'Insee définit une famille monoparentale de la façon suivante : « Une famille monoparentale comprend un parent isolé et un ou plusieurs enfants célibataires (n'ayant pas d'enfant). »

La carte représente le taux de familles monoparentales par IRIS par rapport au nombre de familles total. On peut constater que le « cœur » des Trois Cités (Saint-Cyprien et Clos Gaultier – Les Sables) ont un taux de familles monoparentales élevé. En effet, il y a entre 35 et 49 % des familles de ces deux IRIS qui sont des familles monoparentales.

De plus, Grand'Maison est également un IRIS avec un taux de familles monoparentales assez élevé. À l'opposé de cela, Les Cours et La Plaine ont un taux de familles monoparentales qui ne se démarque pas des autres IRIS de Poitiers.

## 2.2 L'isolement

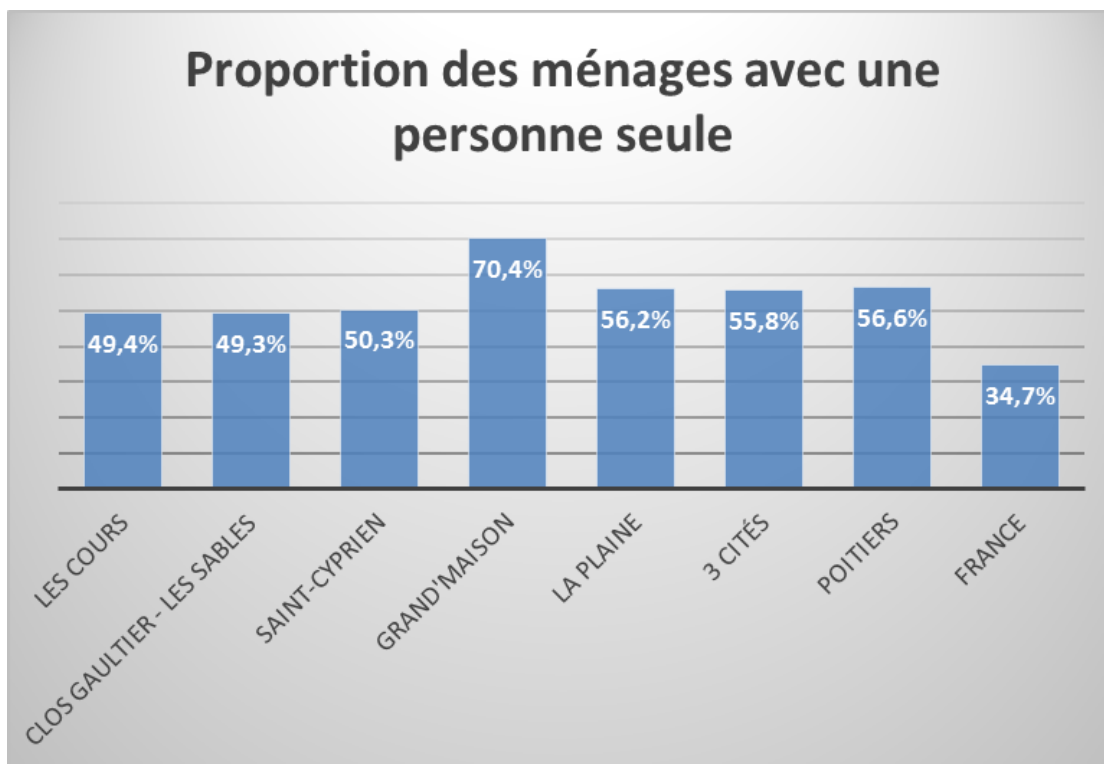

Figure 36: Proportion des ménages avec une personne seule

Afin de traiter la question de l'isolement, nous allons mobiliser deux données : la proportion des ménages avec une personne seule et ensuite nous examinerons la situation des 60 ans et plus au sein du parc de logements SIPEA.

En premier lieu, nous pouvons voir sur la Figure 36 que la proportion des ménages avec une personne seule est élevée à Poitiers et aux Trois Cités par rapport à la moyenne française (un peu plus de 20% au-dessus de la moyenne française). Pour Poitiers, cela peut s'expliquer par l'importance de la population étudiante. On remarque que plus d'un ménage sur deux aux Trois Cités est composé d'une seule personne. Grand'Maison est l'IRIS où ce taux est le plus élevé avec environ 70% des ménages qui n'ont qu'une seule personne, soit deux fois plus que la moyenne nationale et quinze points de plus que l'ensemble des Trois Cités.



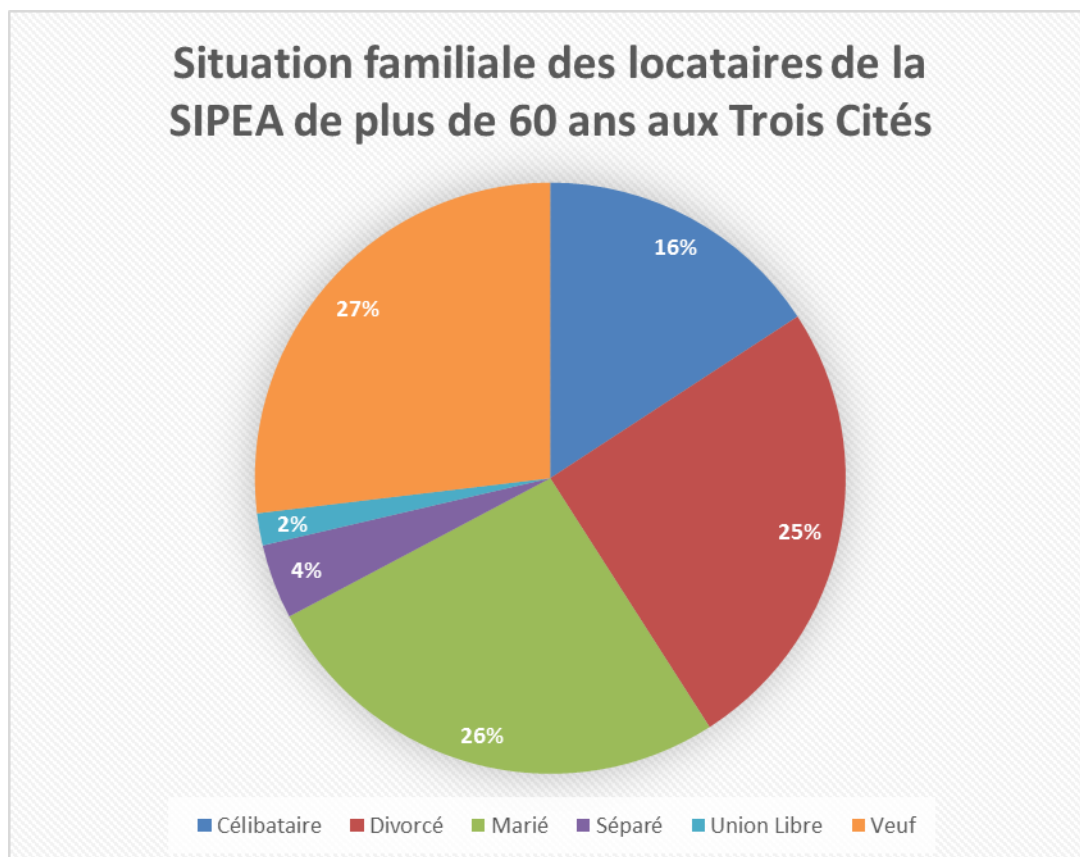

Figure 37: Situation familiale des locataires de SIPEA de plus de 60 ans aux Trois Cités – Source SIPEA

Plus précisément, d'après des données de SIPEA, si l'on additionne pour les 60 ans et plus les veufs, les divorcés, les séparés et les célibataires, on arrive à 72% de la population de 60 ans et plus parmi le parc de logements SIPEA aux Trois Cités qui se retrouve seule (du point de vue de la situation familiale). Ainsi, dans le parc de logements SIPEA, on peut faire le constat d'une population qui est dans une partie assez conséquente âgée de 60 ans et plus et parmi cette catégorie de population, quasiment les  $\frac{3}{4}$  sont en situation de solitude, ce qui représente un enjeu important d'accompagnement tant dans le maintien des relations sociales de ces personnes (lutter contre leur isolement social, contre la solitude) que du point de vue de la santé et de la sécurité (canicules, maladies, handicaps...). De plus, il peut y avoir un besoin de ces populations d'avoir des activités qui peuvent être liées à la culture ou à l'envie de se rassembler (comme les clubs du troisième âge).

## 3 Revenus et minimas sociaux

### 3.1 Revenus par IRIS

Comparaison par IRIS des Trois Cités du revenu fiscal annuel médian par ménage en 2009

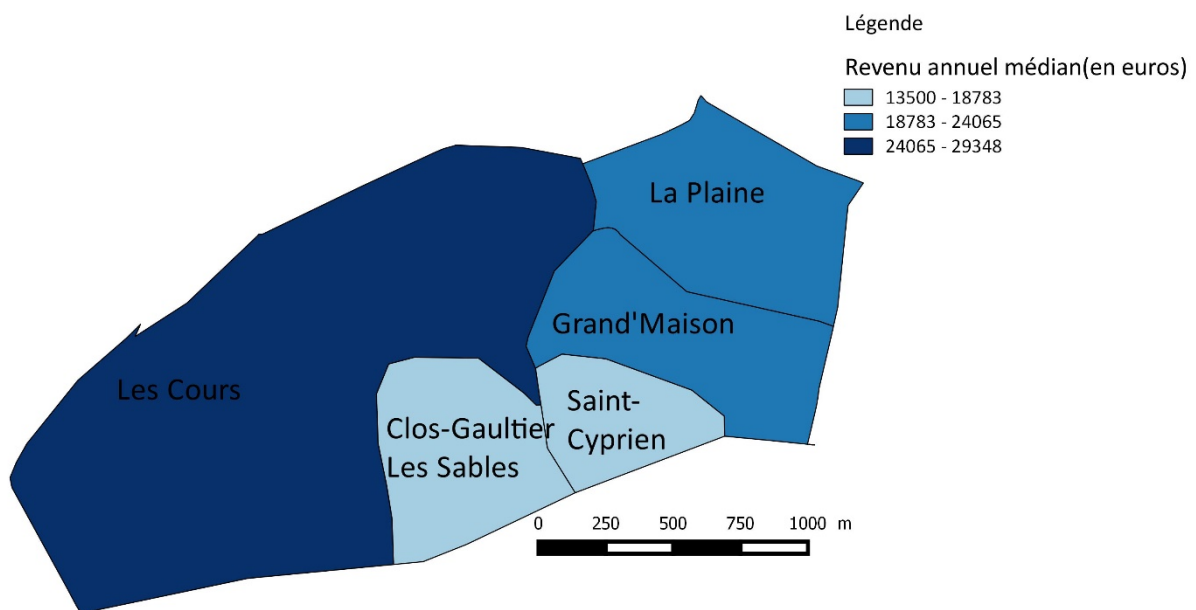

Conception et réalisation par Kévin Grellet avec QGIS

Source : Direction Générale des Impôts, traitement Insee, 2009

Figure 38: Comparaison par IRIS des Trois Cités du revenu fiscal médian par ménage en 2009

Cette carte a été réalisée grâce à des données de 2009 provenant de la Direction Générale des Impôts, traitées par l'INSEE, représentant le revenu fiscal annuel médian par ménage en 2009.

Nous pouvons définir le revenu fiscal de la façon suivante (d'après l'INSEE) : « Le revenu fiscal correspond à la somme des ressources déclarées par les contribuables sur la déclaration des revenus, avant tout abattement. Il ne correspond pas au revenu disponible.

Le revenu fiscal comprend ainsi les revenus d'activité salariée et indépendante, les pensions d'invalidité et les retraites (hors minimum vieillesse), les pensions alimentaires reçues (déduction faite des pensions versées), certains revenus du patrimoine ainsi que les revenus sociaux imposables : indemnités de maladie et de chômage (hors RSA). » Ici, c'est le revenu médian. Par exemple, pour Les Cours, cela signifie que 50% des revenus fiscaux des personnes résidant à Les Cours sont dans la tranche de 24 000 à 29 000 euros et 50% sont en-dessous.

Ainsi, dit d'une autre façon, « Si on ordonne une distribution de salaires, de revenus, de chiffre d'affaires, la médiane est la valeur qui partage cette distribution en deux parties égales. Ainsi, pour une distribution de salaires, la médiane est le salaire au-dessous duquel se situent 50 % des salaires. C'est de manière équivalente le salaire au-dessus duquel se situent 50 % des salaires. »

Selon l'INSEE, le revenu annuel médian par ménage en France s'élevait à 30 810 euros en 2009.

On peut remarquer sur cette carte que Les Cours se rapproche de cette moyenne alors que Clos Gaultier – Les Sables et Saint-Cyprien sont entre 13 000 et 18 000 euros par an et par ménage, soit un chiffre parfois plus de deux fois inférieur à la moyenne nationale. De plus, cela n'est que le revenu médian, ce qui signifie que le revenu minimum peut être de beaucoup inférieur à ce qui est affiché sur cette carte. La Plaine et Grand'Maison sont dans une situation intermédiaire mais avec des revenus inférieurs à la moyenne nationale. C'est donc Clos Gaultier – Les Sables et Saint-Cyprien qui apparaissent comme les plus marqués par de faibles revenus avant abattement ou RSA.

Si l'on veut observer son évolution, le graphique ci-dessous montre les écarts de revenus sont importants entre les IRIS (carte des revenus) mais aussi que ces écarts augmentent, notamment en la défaveur des Trois Cités et des Couronneries. Alors que le revenu a augmenté de plus de 400 euros entre 2001 et 2011 pour les Faubourgs Ouest, il n'a crû que de plus de 100 euros aux Trois Cités.

Evolution du revenu fiscal déclaré médian entre 2001 et 2011

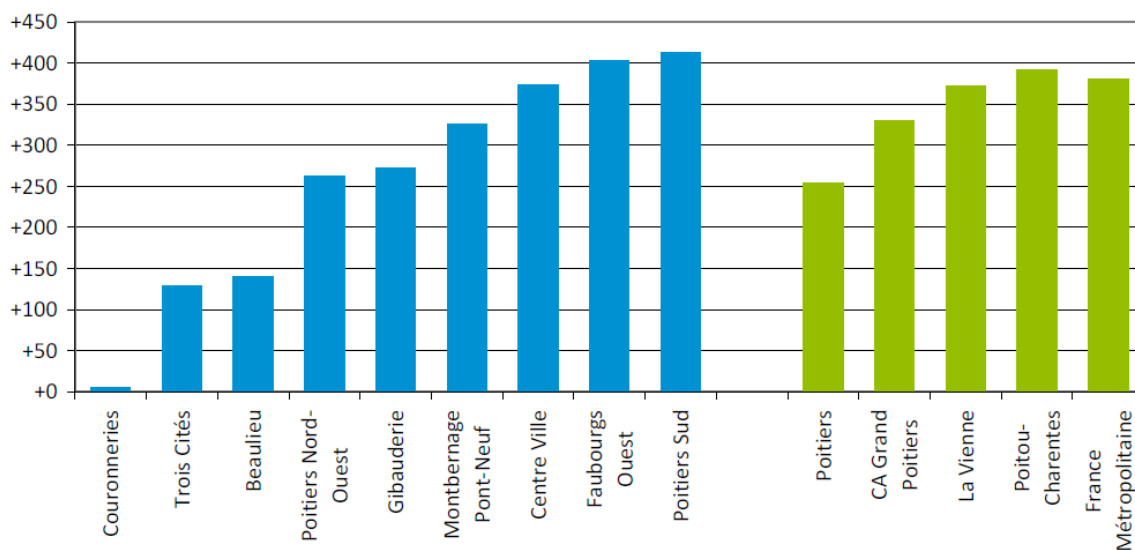

Source : INSEE. DGI 2001-2011

Figure 39: Évolution du revenu fiscal déclaré médian entre 2001 et 2011

Source : Graphique issu du CCAS de Poitiers, analyse des besoins

## 3.2 Taux de pauvreté

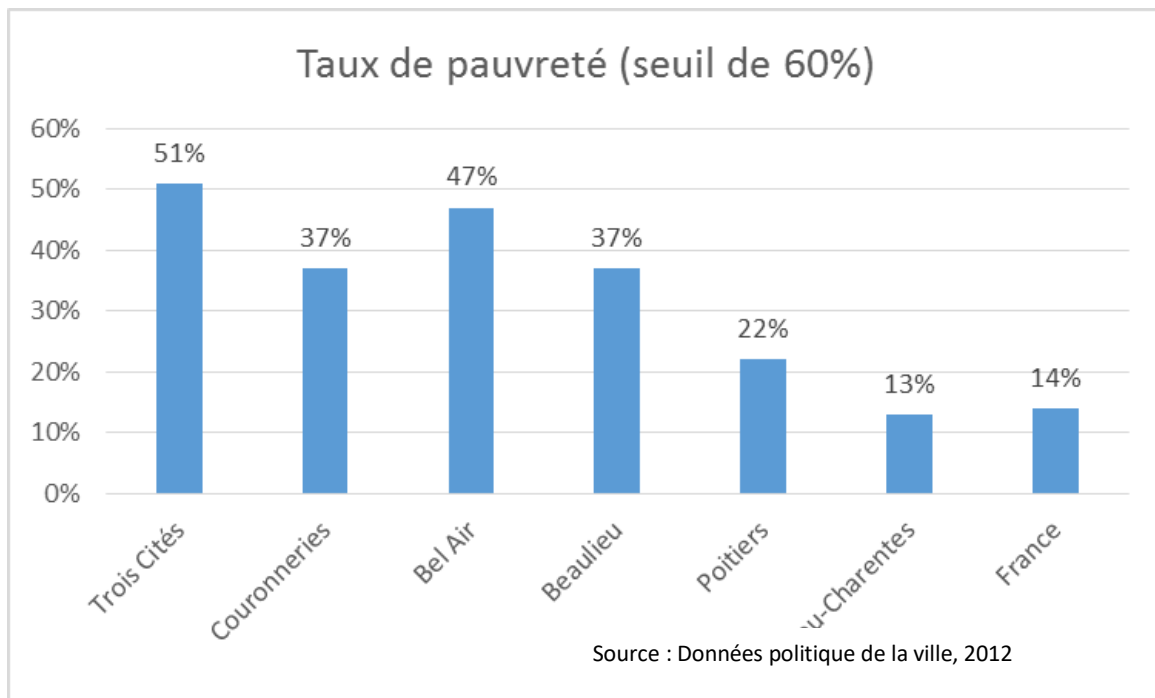

Figure 40: Taux de pauvreté en 2013 (seuil de 60%) des quartiers politiques de la ville comparés à la commune, la région, le pays

Ces données proviennent du recensement de la population de 2013 et ont été trouvées sur le site de l'INSEE. Le taux de pauvreté peut être défini selon l'INSEE comme : "[...] la proportion d'individus (ou de ménages) dont le niveau de vie est inférieur pour une année donnée à un seuil, dénommé seuil de pauvreté (exprimé en euros). [...] Dans l'approche en termes relatifs, le seuil de pauvreté est déterminé par rapport à la distribution des niveaux de vie de l'ensemble de la population. On privilégie en Europe le seuil de 60 % du niveau de vie médian." Ce seuil est de 1005 euros constants en 2013 selon l'INSEE. Attention seul le périmètre politique de la ville (donc partiellement le Clos Gaultier – Les Sables et Saint-Cyprien) est concerné par ce taux de pauvreté et non pas l'ensemble des Trois Cités ! Même remarque pour les Couronneries et les autres quartiers représentés : ce sont seulement les Iris classés en politique de la ville qui sont pris en compte et non pas l'intégralité des IRIS de ces quartiers !

Sur le graphique ci-dessus, nous pouvons constater que le taux de pauvreté des Trois Cités (seulement les deux IRIS !) dépasse les 50%, ce qui est plus du quadruple de la moyenne nationale et plus du double de la moyenne de la commune de Poitiers. De plus, les Trois Cités apparaît comme le quartier en politique de la ville où ce taux est le plus élevé de toute l'agglomération de Poitiers (par rapport aux Couronneries, Bel Air ou encore Beaulieu).

### 3.3 Cartes RSA socle et RSA

Part des personnes sur la population totale disposant du RSA socle par IRIS à Poitiers en 2013

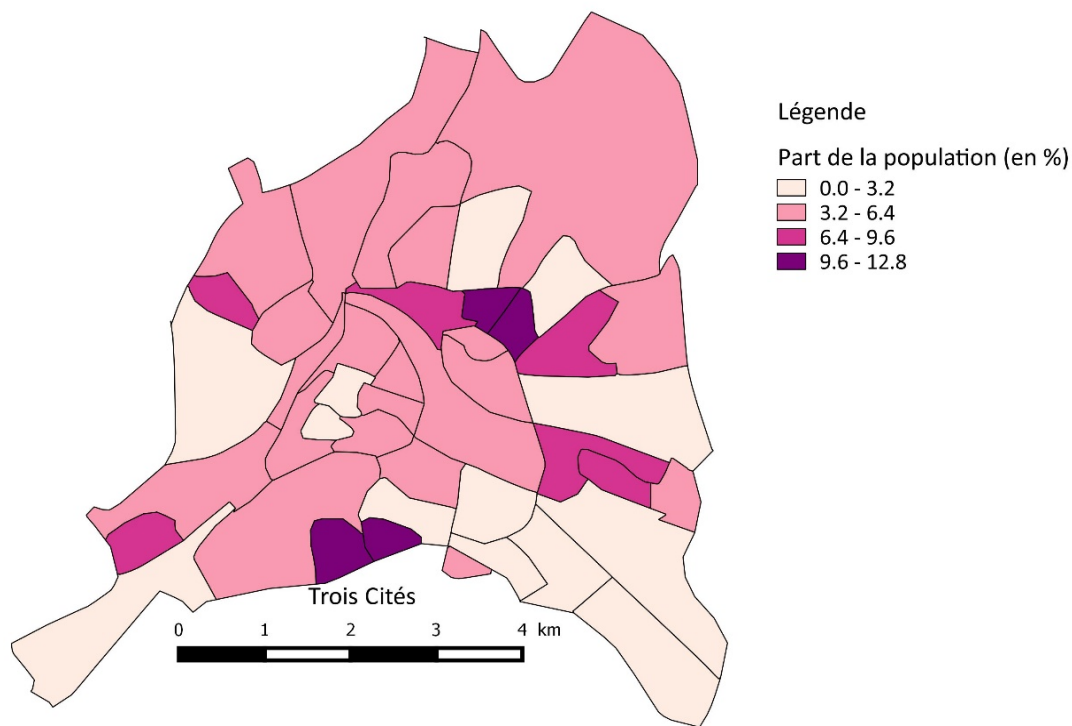

Conception et réalisation par Kévin Grellet avec QGIS

Source : INSEE, RGP 2013

Figure 41: Part des personnes sur la population totale disposant du RSA socle par IRIS à Poitiers en 2013

Que signifie le RSA socle ? Selon l'INSEE, le RSA socle peut être défini de la façon suivante : « Le revenu de Solidarité active (RSA), entré en vigueur le 1er juin 2009 en France métropolitaine, se substitue au revenu minimum d'insertion (RMI créé en 1988) et à l'allocation parent isolé (API). Le revenu de solidarité active est une allocation qui complète les ressources initiales du foyer pour qu'elles atteignent le niveau d'un revenu garanti.

Si les ressources initiales du foyer sont inférieures au montant forfaitaire, la différence s'appelle le RSA socle. Le complément de revenu d'activité éventuel, égal à 62% des revenus d'activité, s'appelle le RSA activité. Selon le niveau de ressources du foyer par rapport au montant forfaitaire et la présence ou non de revenus d'activité, un foyer peut percevoir une seule composante du RSA ou les deux. »

Le RSA socle est un indicateur qui permet donc de visualiser les ressources initiales du foyer avant les aides. Plus ce taux sera élevé et plus on pourra considérer qu'un quartier a des habitants dans l'incapacité de subvenir à leurs besoins sans cette aide, avec donc un RSA socle qui est majoritaire dans les revenus de ces personnes.



On peut observer qu'au sein de l'agglomération de Poitiers, Les Couronneries et les Trois Cités ressortent comme étant des territoires où la part de la population disposant du RSA socle est élevée. Plus précisément, on peut voir de grandes différences au sein même des Trois Cités avec notamment la part élevée de personnes sur la population totale disposant du RSA à Saint-Cyprien et à Clos-Gaultier – Les Sables avec un taux élevé (entre 9 et 12,8%) par rapport non seulement aux autres quartiers des Trois Cités mais aussi par rapport aux autres IRIS de l'agglomération.

### Taux d'allocataires (sur population totale) percevant le RSA par IRIS dans l'agglomération de Poitiers en 2013

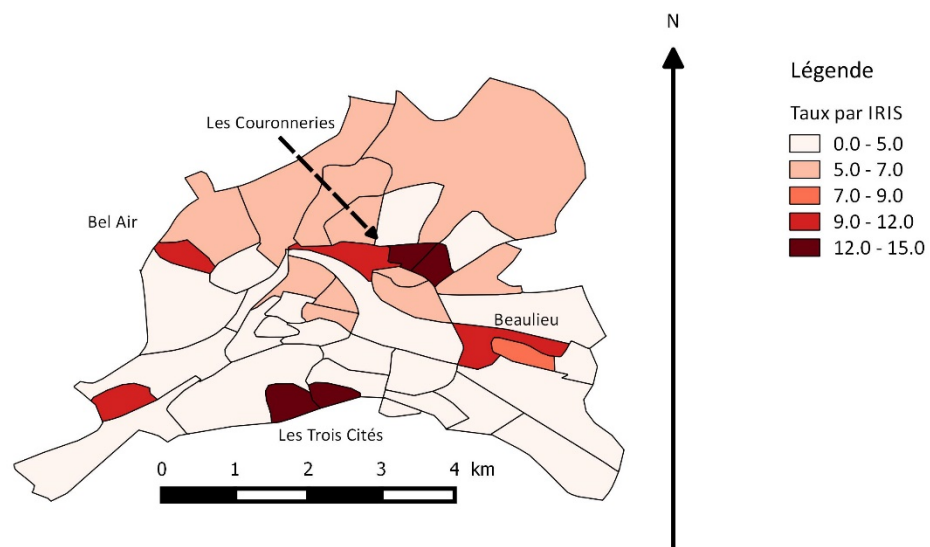

Conception et réalisation par Kévin Grellet sous QGIS

Source : INSEE, RGP 2013

Figure 42: Taux d'allocataires (sur population totale) percevant le RSA par IRIS dans l'agglomération de Poitiers en 2013

Avant d'analyser cette carte, il convient ici de faire une distinction entre allocataire et bénéficiaire. Un allocataire est un foyer, c'est le chef de famille au sens de la CAF. Pour un allocataire il peut donc y avoir plusieurs bénéficiaires effectifs. Précisons que la CAF ne donne plus les données du nombre de bénéficiaires ce qui explique qu'ils ne soient pas présents pour 2014.

On peut remarquer que, comme la carte du RSA socle, que les Trois Cités et les Couronneries se démarquent du reste de l'agglomération en ce qui concerne le taux d'allocataires du RSA sur la population totale de l'IRIS et c'est surtout l'IRIS Clos Gaultier – Les Sables et Saint-Cyprien qui affichent un taux d'allocataires du RSA entre 12 et 15% de la population totale alors que les autres IRIS des Trois Cités ont un taux relativement bas par rapport à l'ensemble de l'agglomération.

## 3.4 Allocation Adulte Handicapé (AAH)

Ces graphiques, conçus avec les données du recensement de la population de l'INSEE de 2013 et via des données de la CAF de 2016 évoquent le pourcentage d'allocataires de l'AAH rapporté à la population totale de 2013 par IRIS.

Précisons que la CAF ne donne plus les données du nombre de bénéficiaires (ayant-droits).

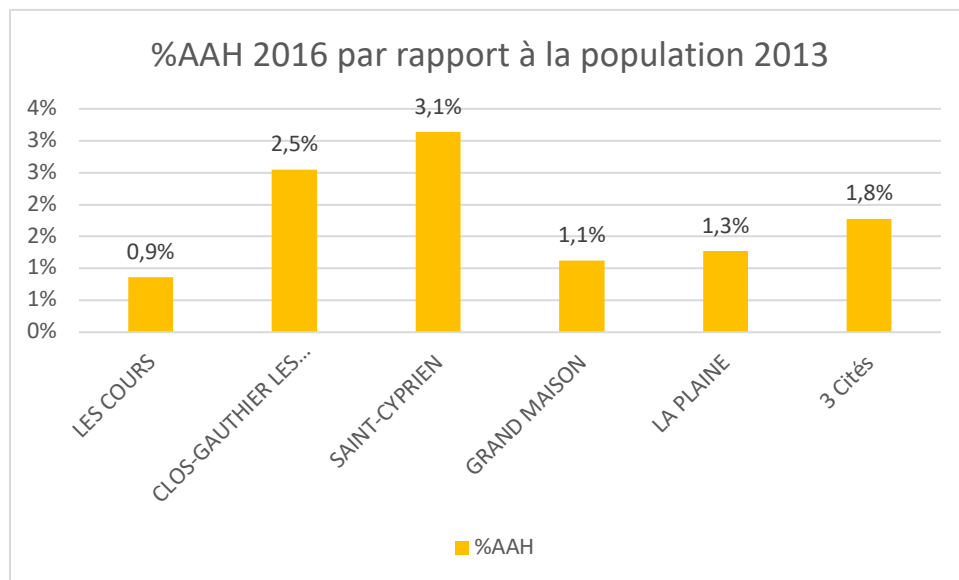

Figure 43 : Pourcentage AAH 2016 par rapport à la population totale 2013. Sources INSEE RGP2013, CAF de la Vienne.

On remarque des différences selon les quartiers. Dans un premier temps, on remarque qu'en termes de bénéficiaires de l'AAH que Clos Gaultier - Les Sables, Saint-Cyprien et La Plaine ont un taux d'allocataires de l'AAH parmi la population du quartier qui va jusqu'à 3% pour Saint Cyprien contre moins de 1% seulement pour Les Cours.

## 3.5 Minimum vieillesse

Le graphique de la page suivante montre le pourcentage d'allocataires au minimum vieillesse sur la population retraitée de chaque IRIS en 2008.

Le minimum vieillesse peut être défini de la manière suivante : « Il garantissait à une personne âgée disposant de faibles revenus, un niveau minimum de ressources. Depuis le 1er janvier 2006, l'Allocation de solidarité aux personnes âgées (ASPA) remplace les multiples prestations du minimum vieillesse. » Selon l'INSEE, en 2008, la moyenne française était de 3,5% pour l'ensemble des personnes de 61 ans et plus qui touchaient le minimum vieillesse pour les Hommes et 3,6% pour les Femmes. (Source : Drees, enquête sur les allocations du minimum vieillesse fin 2015 ; Insee, estimations de population France entière au 1er janvier 2016.)

On peut constater de prime abord qu'en moyenne, les Trois Cités ont un taux d'allocataires minimum vieillesse supérieur de près de 2 points à la moyenne nationale (5,3%). Au sein des Trois Cités, nous pouvons aussi remarquer qu'il y a de grandes disparités.

En effet, alors que le quartier Les Cours a un taux deux fois inférieur à la moyenne nationale (1,6%), ce qui est aussi quasiment le cas pour Grand'Maison (2%), Clos Gaultier - Les Sables et Saint-Cyprien ont un taux qui va presque du double pour Saint-Cyprien (6,1%) et La Plaine au triple pour Clos Gaultier - Les Sables (9,3%), avec plus de 9% des retraités qui sont allocataires du minimum vieillesse.

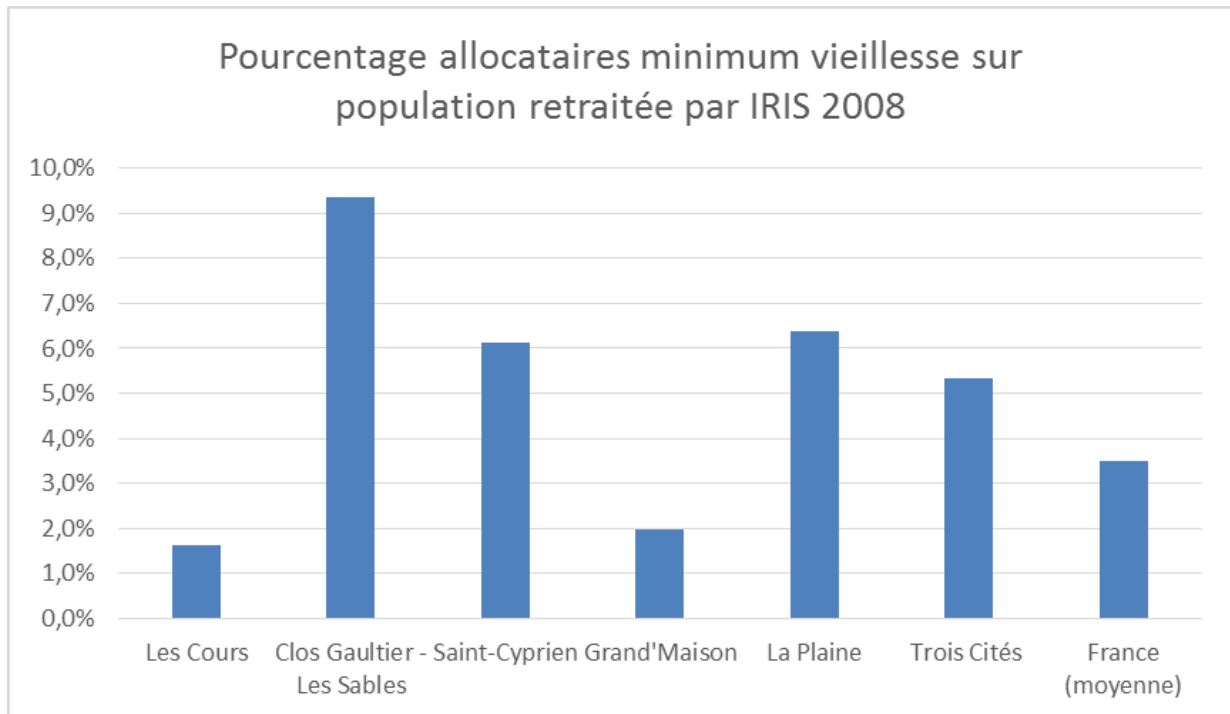

Figure 44: Pourcentage d'allocataires minimum vieillesse sur la population retraitée par IRIS en 2008

### 3.6 Allocataires aide au logement

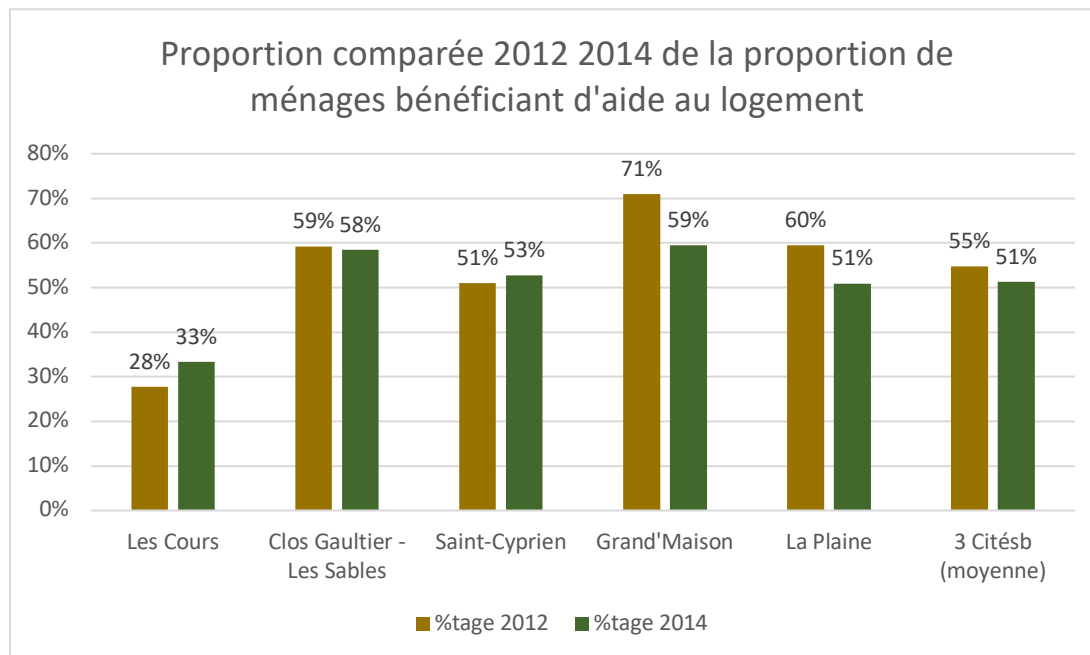

Figure 45 : Proportion comparée entre 2012 et 2014 de la proportion de ménages bénéficiant d'aides au logement

Ce graphique, réalisé grâce aux données des recensements de la population de 2012 et 2014 mais aussi de la CAF, CRAMCO, CPAM, RSI, MSA doit être lu de la façon suivante : 71% des MENAGES<sup>2</sup> (et non de la population) des Trois Cités est allocataire à l'aide au logement.

Qu'est-ce que l'aide au logement ? : « Les aides au logement (ou allocations logement) sont des prestations sociales dont la finalité est de réduire les dépenses de logement des familles (loyer, mensualités d'emprunt). Elles sont accordées sous condition de ressources, permettant donc aux bénéficiaires de parvenir au niveau du minimum concerné. »

On peut remarquer via le graphique que, contrairement aux autres indicateurs de revenus ou de minimas sociaux, le cœur des Trois Cités (Saint-Cyprien et Clos Gaultier - Les Sables) ne ressort pas particulièrement, ils sont soit légèrement au-dessus de la moyenne des Trois Cités ou soit légèrement au-dessus.

Par contre, La Plaine et Grand'Maison sont largement au-dessus de la moyenne des Trois Cités. Pour les deux principaux IRIS des Trois Cités.

Par contre, on observe dans Les Cours un taux d'allocataires à l'aide au logement sur le total de la population de Les Cours très faible comparativement aux autres sous-quartiers.

### 3.7 La Couverture maladie universelle (CMU)

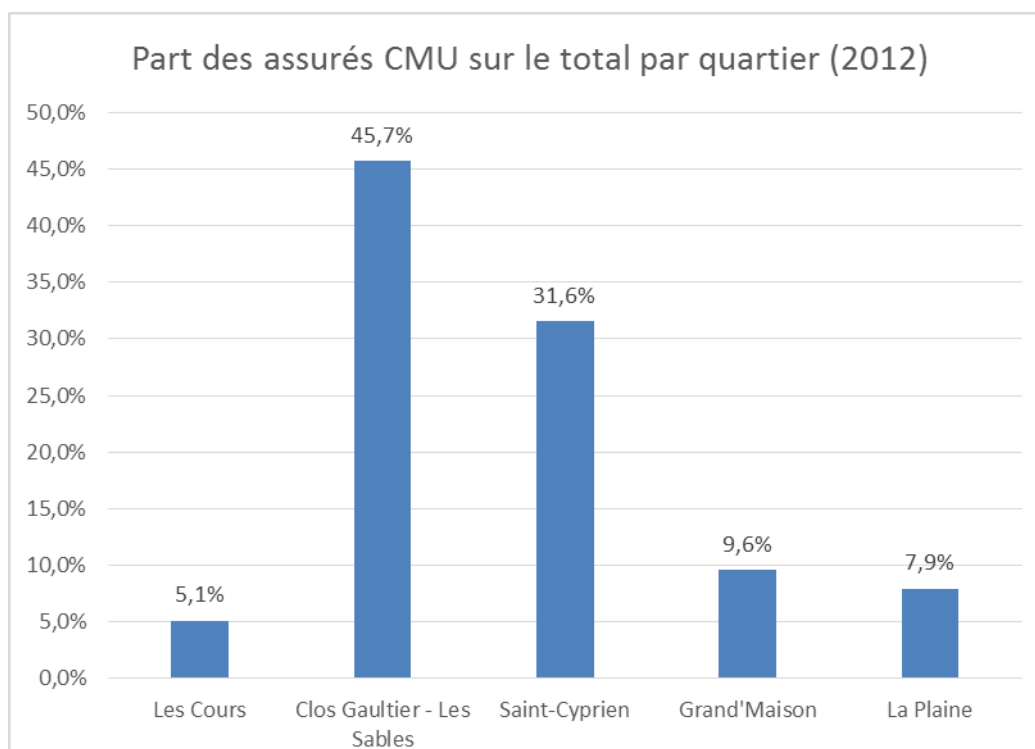

Figure 46 : Part des assurés CMU sur le total par quartier en 2012. Sources CAF

<sup>2</sup> « De manière générale, un ménage, au sens statistique du terme, désigne l'ensemble des occupants d'un même logement sans que ces personnes soient nécessairement unies par des liens de parenté (en cas de cohabitation, par exemple). Un ménage peut être composé d'une seule personne » Définition de l'INSEE consultée le 19 novembre 2017 sur le site de l'INSEE..

Tout d'abord, qu'est-ce que c'est la CMU ? La CMU peut être définie de la manière suivante<sup>3</sup> : « La couverture maladie universelle (CMU) est un dispositif permettant à une personne qui réside en France de manière stable et régulière de bénéficier de la sécurité sociale française pour ses dépenses de santé sans pour autant que cette personne soit couverte par un régime obligatoire d'assurance maladie. Depuis 2016, la CMU n'existe plus. Elle a été remplacée par la protection universelle maladie (PUMA) qui a assoupli les conditions et les démarches pour bénéficier d'une prise en charge de vos frais de santé si vous ne travaillez pas. »

D'après la Figure 46, qui montre la part des assurés CMU sur le total par quartier en 2012, on peut remarquer que deux IRIS concentrent plus des ¾ des assurés CMU au sein des Trois Cités. Ainsi, Clos Gaultier - Les Sables concentre 45,7% des assurés CMU des Trois Cités.

Même si la CMU a été remplacée en 2016 par la protection universelle maladie (PUMA), cet indicateur montre une aide majoritairement distribuée au "cœur" des Trois Cités qui concentre 75 % des assurés des Trois Cités.

Les Cours est l'IRIS avec la part la moins importante d'assurés CMU en concentrant 5,1% des assurés CMU totaux des Trois Cités.

### 3.8 La Couverture maladie universelle complémentaire (CMUC)

Part des bénéficiaires à la couverture maladie universelle complémentaire sur la population totale par IRIS à Poitiers

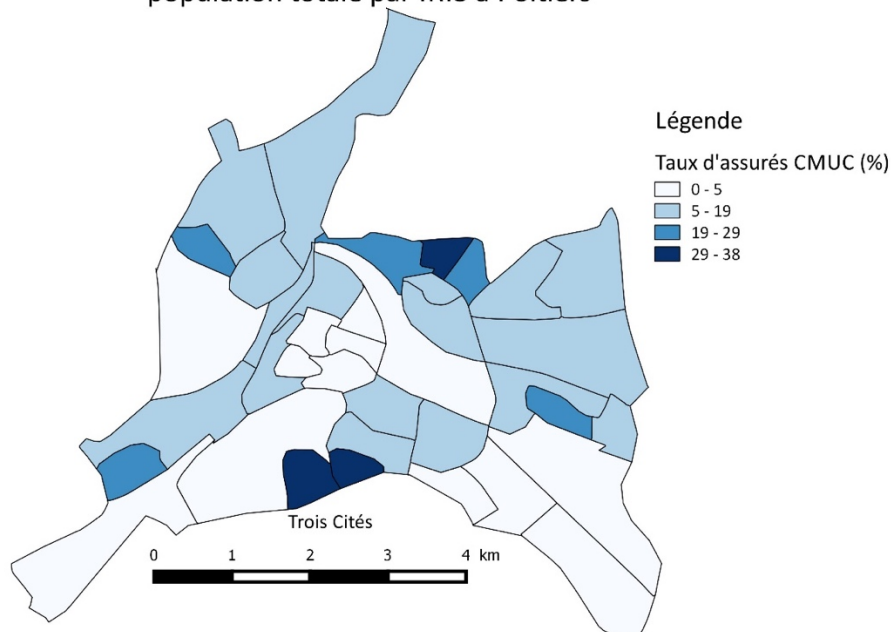

Conception et réalisation par Kévin Grellet avec QGIS

Source : CNAM 2015 et INSEE recensement de la population 2013

Figure 47: Part des bénéficiaires à la couverture maladie universelle complémentaire sur la population totale par IRIS à Poitiers

<sup>3</sup> <http://droit-finances.commentcamarche.net/contents/1260-cmu-couverture-maladie-universelle-definition>



La couverture maladie universelle complémentaire peut être définie de la manière suivante<sup>4</sup> : « Dans la logique des complémentaires santé, la CMU complémentaire permet la prise en charge du ticket modérateur et de certains forfaits médicaux et, dans certaines limites, les dépassements tarifaires pour prothèses ou appareillages (principalement en dentaire et en optique).

Les soins sont pris en charge à 100 % en tiers payant et les professionnels de santé ont l'obligation de respecter les tarifs reconnus par la sécurité sociale. Elle est accordée gratuitement à toutes les personnes éligibles dont les ressources sont inférieures aux plafonds CMU complémentaire. En outre, les personnes dont les ressources dépassent de moins de 20% les plafonds CMU complémentaire peuvent bénéficier d'une aide forfaitaire à l'acquisition d'une complémentaire santé. »

La Figure 47 montre qu'il y a plus de 29% des personnes résidant à Clos Gaultier – Les Sables (38%) et Saint-Cyprien (39%) qui touchent la CMU complémentaire, ce qui fait de ces IRIS ceux dont ce taux est le plus élevé de Poitiers (mis à part un IRIS des Couronneries). À l'opposé, Les Cours est un des IRIS avec le taux de bénéficiaires à la CMUC le plus faible de tout Poitiers.

Maintenant, si l'on veut comparer entre les hommes et les femmes, on peut constater qu'il y a des différences entre les IRIS. Ainsi, selon la Figure 48 conçue avec des données de la CNAM (Caisse Nationale d'Assurance Maladie) et du recensement de la population de l'Insee de 2015, en taux de bénéficiaires de la CMUC sur la population totale des hommes et des femmes par IRIS, les hommes sont plus bénéficiaires de la CMUC que les femmes dans quatre IRIS sur les cinq que comptent les Trois Cités. Par exemple, 39,7% des hommes sont bénéficiaires de la CMUC à Saint-Cyprien contre 38,3% de femmes.

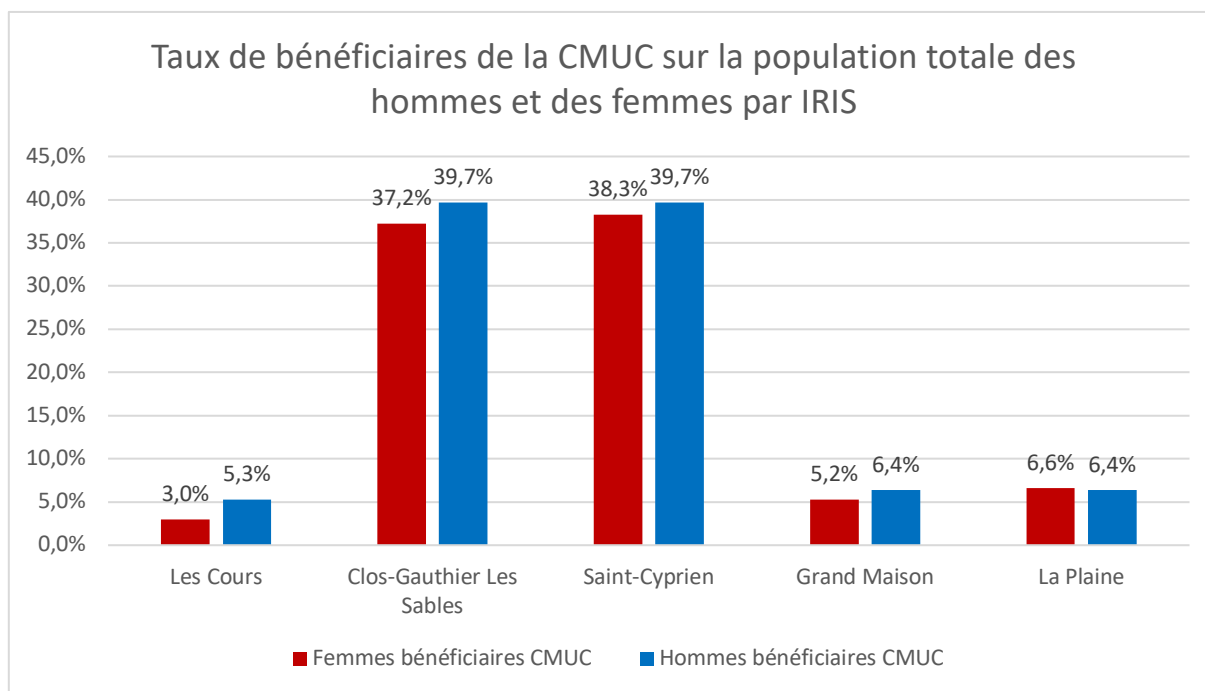

Figure 48: Taux de bénéficiaires de la CMUC sur la population totale des hommes et des femmes par IRIS. Source CNAM et INSEE.

<sup>4</sup> <http://droit-finances.commentcamarche.net/contents/1260-cmu-couverture-maladie-universelle-definition>

### 3.9 Enfance et minimas sociaux

Quartier	Structure	Enfants bénéficiaires de minimas sociaux		Enfants ayant un tarif inférieur ou égal à 1 euro	
		Nombre d'enfants	%	Nombre d'enfants	%
Centre Ville	Multi-accueil Galipette	18	17%	19	18%
	Multi-accueil Marronnier	19	15%	35	28%
Poitiers Sud (Bellejouanne)	Multi-accueil P'tits Mousses	38	31%	49	41%
Trois Cités	Multi-accueil Frimousse	41	59%	48	70%
Gibauderie	Multi-accueil Les Lutins	12	21%	18	31%
Beaulieu	Multi-accueil Bambi	31	43%	48	67%
	Multi-accueil Court'Echelle	42	48%	50	57%
	Multi-accueil Pigeon Vole	32	24%	55	41%
Saint-Eloi Breuil Mingot	Multi-accueil Coquelicots	50	42%	75	63%
Couronneries	Multi-accueil Il était une fois	25	44%	37	65%
	Multi-accueil L'Ile aux enfants	37	49%	51	68%
Faubourgs Ouest	Multi-accueil La Bergerie	27	26%	42	40%
Total multi-accueils		372	35%	527	49%
Trois Cités	Crèche familiale Frimousse	15	44%	21	62%
Gibauderie	Crèche familiale Les Lutins	0	0%	<5	30%
Beaulieu	Crèche familiale Bambi	<5	19%	11	69%
Couronneries	Crèche familiale Dame Tartine	18	36%	26	52%
Poitiers Sud (Bellejouanne)	Crèche familiale Bel Air Bellejouanne	6	13%	14	29%
Faubourgs Ouest (Bel Air)					
Total crèches familiales		42	28%	75	48%
Total		414	33%	602	49%

Tableau 3: Enfants bénéficiaires de minimas sociaux par crèches et structures d'accueil

Source : CCAS de Poitiers, analyse des besoins sociaux, juin 2015

En ce qui concerne les enfants accueillis en crèches ou en multi-accueils, le tableau ci-dessus, réalisé par le CCAS de Poitiers, nous montre que la part d'enfants bénéficiaires de minima sociaux (pour les enfants accueillis en structure d'accueil) est plus élevée aux Trois Cités que dans tous les autres quartiers de Poitiers représentés. En effet, 59% des enfants des Trois Cités qui sont accueillis en structure (crèches ou multi-accueils) sont bénéficiaires de minimas sociaux.

Aussi, 70% des enfants des Trois Cités accueillis bénéficient d'un tarif inférieur ou égal à un euro, le taux le plus élevé des autres quartiers représentés.

Ces deux données nous montrent l'importance des minimas sociaux au sein des Trois Cités et du niveau de vie de ces habitants.

## 4 Emploi

En 2013, il y a **1 162 personnes au chômage aux 3 Cités** (22,4 % de la population active) selon les données du recensement INSEE<sup>5</sup> dont la moitié (588) sur le Clos Gaultier et Saint Cyprien (32,4% de la population active). Pour mémoire, en 1999, ils étaient respectivement 967 aux 3 Cités (19,82% de la population active) dont 646 au Clos Gaultier et Saint Cyprien (28,85%).

Si l'augmentation du taux de chômage sur les 3 Cités apparaît comme logique (augmentation réelle en effectifs), l'augmentation importante du taux de chômage spécifiquement sur les 2 quartiers des Clos Gaultier et Saint Cyprien peut apparaître illogique au regard de la baisse des effectifs (de 646 à 588 personnes). Elle est liée en grande partie à la baisse démographique de la population et donc de son corollaire de la baisse de la population active (2239 à 1813 personnes entre 1999 et 2013)

### 4.1 Durée du chômage

Durée de chômage des cat A,B et C	Moins de 6 mois			6 mois à moins d'un an			Un an à moins de deux ans			Plus de deux ans			Totaux	
	2008	2011	2014	2008	2011	2014	2008	2011	2014	2008	2011	2014	2008	2014
Les Cours		71	84		22	38		23	38		30	56	146	216
Clos Gaultier - Les Sables	134	150	172	53	59	81	44	49	67	30	50	70	261	390
Saint-Cyprien	141	125	149	42	46	65	39	59	67	34	40	50	270	331
Grand'Maison	77	97	95	21	25	31	13	29	27	23	27	28	178	181
La Plaine	71	81	80	19	22	34	9	30	33	19	24	31	157	178
3 Cités	423	524	580	135	174	249	105	190	232	106	171	235	105 9	129 6

Tableau 4 : Tableau du nombre de personnes au chômage selon leur catégorie. Sources Pôle Emploi, retraité par l'INSEE

Selon les chiffres de Pôle Emploi (retravaillés par l'INSEE), le nombre de chômeurs sur le quartier des 3 Cités est de 1 296 personnes. Si on regarde l'évolution selon les données de l'INSEE, on a une évolution de 22,4% du chômage entre 2008 et 2014.

Plus spécifiquement sur le Clos Gaultier / Saint Cyprien, il y a 721 personnes au chômage en 2014 contre 531 en 2008 soit une augmentation 35,8% !

Quant au chômage de longue durée (plus d'un an), il représente 467 personnes à l'échelle des 3 Cités en 2014 (254 sur Clos Gaultier / Saint Cyprien). Il a littéralement explosé entre 2008 et 2014,

<sup>5</sup> Qui diffèrent généralement des données de Pôle Emploi pour des raisons de définition de la situation de chômage.

augmentant de 121% pour les 3 Cités et de 73% pour ce qui concerne spécifiquement le Clos Gaultier / Saint Cyprien.

## 4.2 Cartes du taux de chômage des 15-24 ans et des 15-64 ans : des taux de chômage très élevés mais des situations contrastées

Taux de chômage des jeunes de 15 à 24 ans par IRIS à Poitiers en 2013

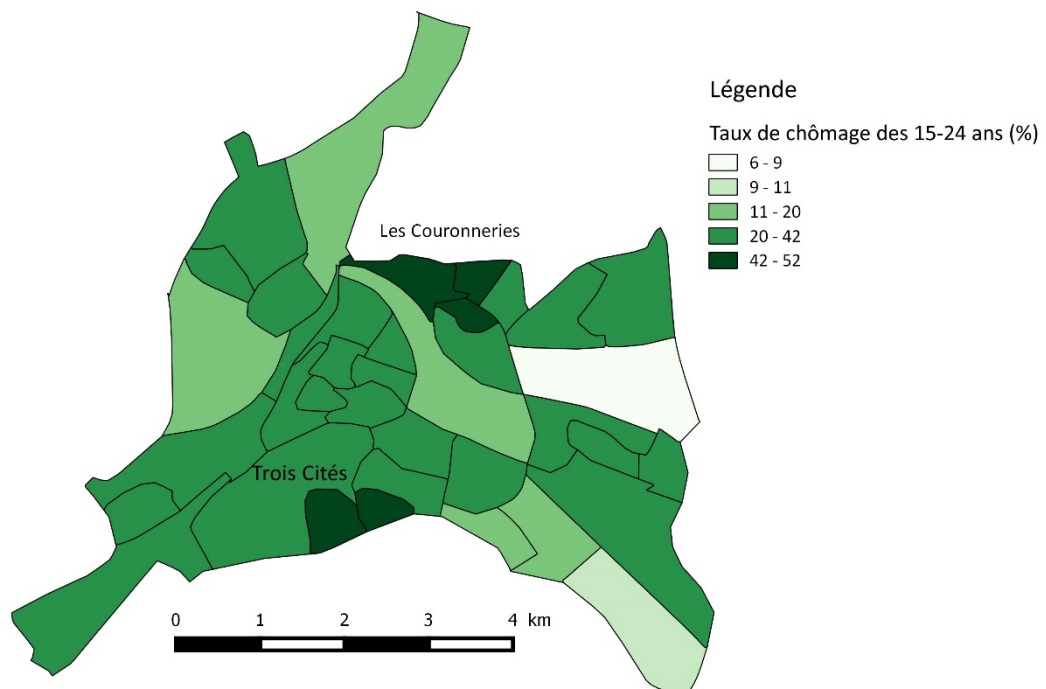

Conception et réalisation par Kévin Grellet avec QGIS

Source : INSEE, recensement 2013

Figure 49: Taux de chômage des jeunes de 15 à 24 ans par IRIS à Poitiers en 2013

Cette carte a été conçue via les données du recensement de l'INSEE de l'année 2013 et elle représente le taux de chômage des jeunes de 15 à 24 ans par IRIS à Poitiers pour l'année 2013. Les taux de chômage représentés sur ces cartes et ce graphique sont ceux qui sont constatés par le recensement de la population, ce qui fait que les chiffres sont différents de ceux habituels (qui sont la plupart du temps ceux de Pôle Emploi).

Les Trois Cités et surtout Clos Gaultier – Les Sables et Saint-Cyprien apparaissent comme des quartiers avec un taux de chômage des jeunes très élevé, avoisinant les 50% de la catégorie des actifs qui ont entre 15 et 24 ans, soit un jeune actif sur deux qui est en situation de chômage alors qu'une grande partie des IRIS de Poitiers se situe entre 11 et 20% de chômage, soit deux fois moins que ces deux quartiers. D'ailleurs, ces deux quartiers apparaissent au sein même des Trois Cités comme des

territoires fortement concernés par le chômage des jeunes alors que les autres quartiers des Trois Cités semblent plus se situer dans la moyenne de Poitiers.

Même si les taux de chômage sont beaucoup moins élevés pour les 15-64 ans (qui regroupent toute la population active) que pour les 15-24 ans, il est tout de même beaucoup plus élevé que la moyenne nationale ou celle de Poitiers (cf : Figure 51) **avec des taux de chômage de 30% pour Clos Gaultier – Les Sables et 35% pour Saint-Cyprien** et on remarque la même distribution spatiale du taux de chômage pour les 15-64 ans que pour les 15-24 ans.

### Taux de chômage (au sens du recensement) des 15-64 ans par IRIS à Poitiers en 2013

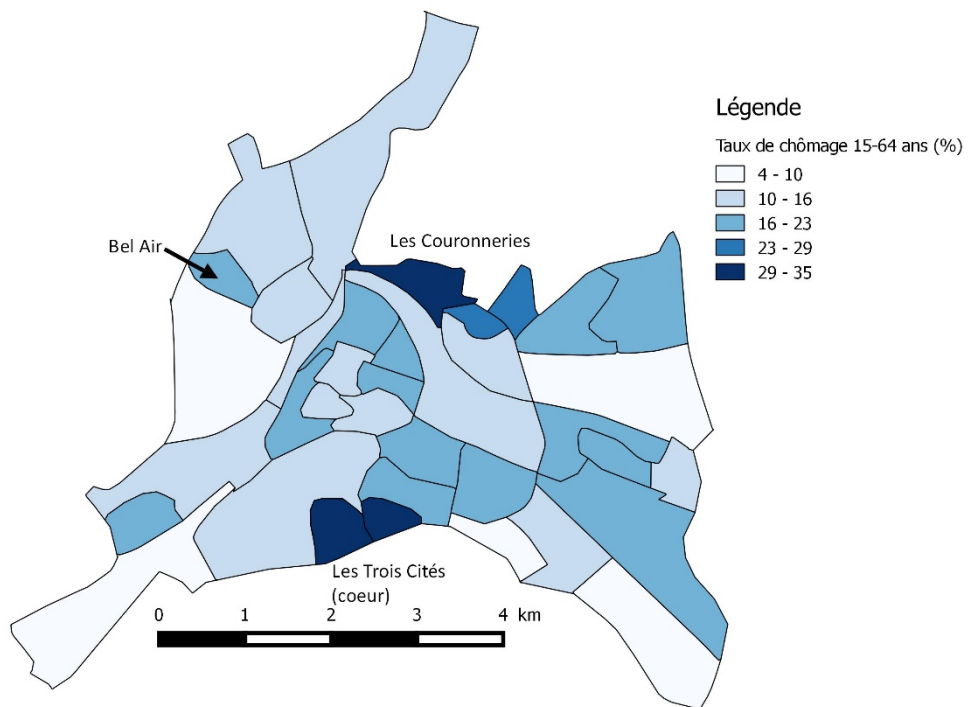

Conception et réalisation par Kévin Grellet sous QGIS

Source : INSEE, 2013

Figure 50: Taux de chômage (au sens du recensement) des 15-64 ans par IRIS à Poitiers en 2013

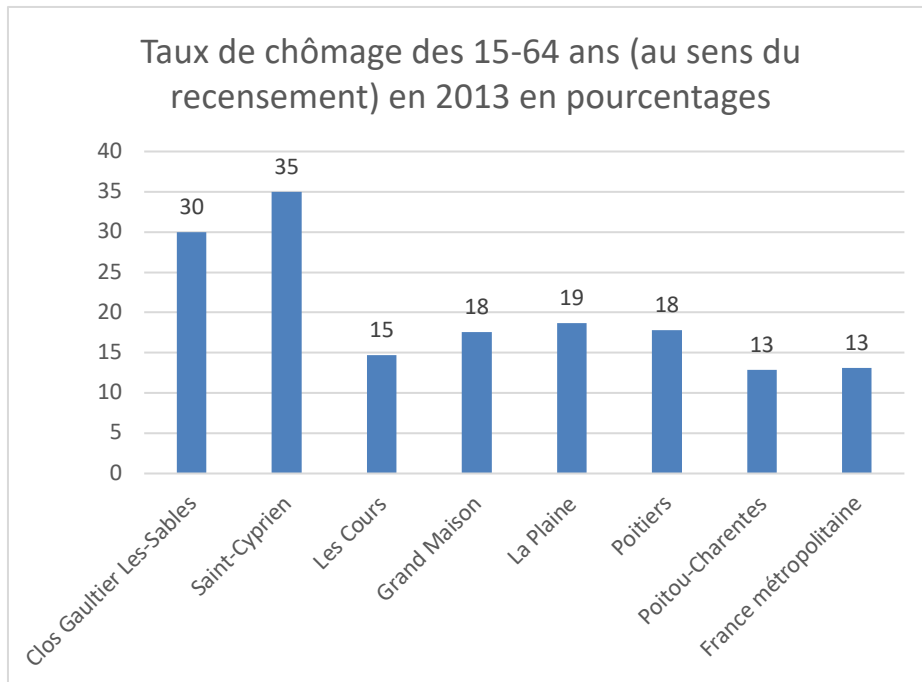

Figure 51: Taux de chômage des 15-64 ans

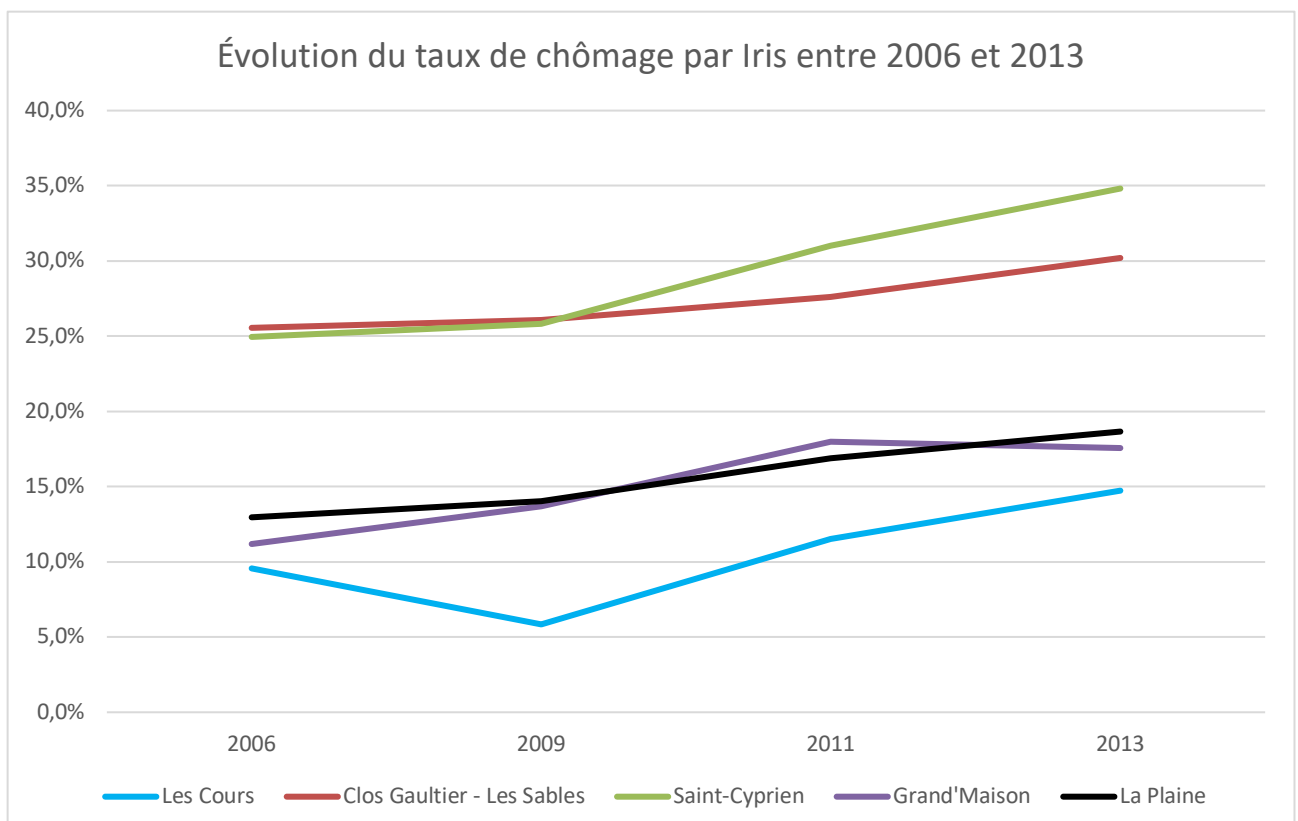

Figure 52: Évolution du taux de chômage (selon l'Insee) par Iris entre 2006 et 2013

Bien que les taux de chômage de Clos Gaultier – Les Sables et Saint-Cyprien sont les plus élevés des Trois Cités, on observe des dynamiques, des évolutions différentes entre ces deux quartiers. On peut voir sur la figure 52 que le taux de chômage à Saint-Cyprien a augmenté de manière beaucoup plus



forte que celui de Clos Gaultier – Les Sables qui lui a connu une montée du chômage plus contenue (le taux de chômage a augmenté d'environ 10% à Saint-Cyprien entre 2006 et 2013).

Grand'Maison est le seul IRIS à avoir vu son taux de chômage baisser (légèrement) entre 2011 et 2013, Les Cours étant l'IRIS avec le taux de chômage le plus bas pendant toute cette période.

### 4.3 Population précaire (chômage + emplois précaires)

La Figure 53 représente la part du taux de chômage et des emplois précaires sur la population active. Les emplois précaires rassemblent tous les salariés de 15 ans ou plus en CDD, en intérim, en emplois aidés ou en apprentissage ou stage en 2013 par IRIS d'après le recensement de la population de 2013. L'addition de ces emplois précaires et du taux de chômage donnent la population précaire.

Entre les différents IRIS qui composent les Trois Cités, on se rend compte que Clos Gaultier – Les Sables et Saint-Cyprien sont les deux IRIS avec le taux de population précaire le plus élevé des Trois Cités. À Saint-Cyprien, ce taux atteint 54%, ce qui veut dire que parmi les actifs qui ont entre 15 et 64 ans, une personne sur deux est en situation de précarité soit à cause du chômage ou confrontée à la précarité de l'emploi.

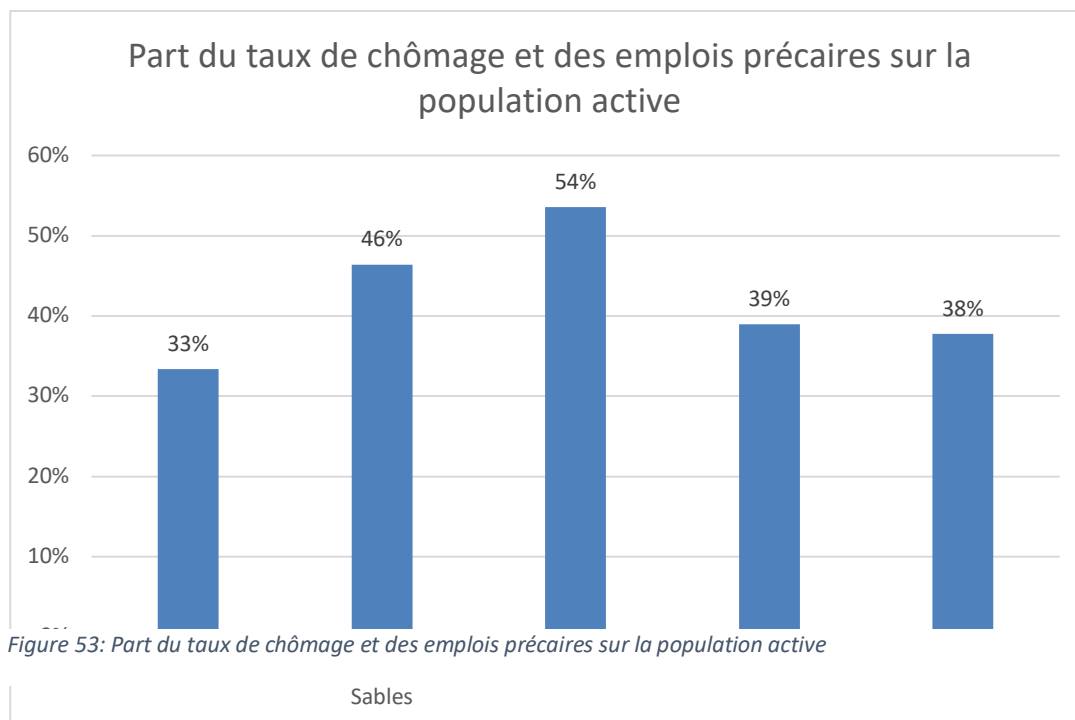

Figure 53: Part du taux de chômage et des emplois précaires sur la population active

## 4.4 Secteur d'activité des employés (CSP)

Le secteur d'activité des salariés varie également selon le quartier.

	agriculteurs exploitants	Artisans, Comm., Chefs	cadres, Prof. intel. sup.	Prof. intermédiaires	Employés	Ouvriers
Les Cours	0,0%	2,4%	<b>25,5%</b>	33,6%	23,9%	13,6%
Clos-Gauthier Les Sables	0,0%	2,9%	<b>7,8%</b>	20,2%	36,7%	<b>27,9%</b>
Saint-Cyprien	0,0%	2,5%	<b>3,1%</b>	11,6%	43,9%	<b>29,9%</b>
Grand Maison	0,0%	2,7%	12,2%	30,4%	36,3%	15,9%
La Plaine	0,4%	4,1%	<b>26,5%</b>	31,5%	22,1%	14,6%

Tableau 5: Secteur d'activité des employés (CSP) par IRIS en 2013

Si l'on prend les CSP, d'après le recensement de la population de l'Insee de 2013, on remarque avec le Tableau 4 que Clos Gaultier – Les Sables et Saint-Cyprien sont les quartiers avec le taux d'ouvriers parmi les salariés le plus important des Trois Cités (29,9% des salariés de Saint-Cyprien sont dans la catégorie ouvriers) tandis que Les Cours et La Plaine se démarquent par leur taux de cadres ou de professions intellectuelles supérieures. Saint-Cyprien s'illustre aussi par sa part d'employés qui atteint 43,9% du total de salariés dans ce quartier.

Contrairement à Les Cours ou La Plaine, la part des cadres et professions intellectuelles supérieures au sein des IRIS cœur est très faible, respectivement de 3,1% pour Saint-Cyprien et 7,8% pour Clos Gaultier – Les Sables.

Le taux d'agriculteurs exploitants est très faible : il atteint 0,4% à La Plaine et il n'y a aucun agriculteur exploitant dans les autres quartiers, ce qui s'explique par le fait que les Trois Cités s'inscrivent dans l'espace urbain.

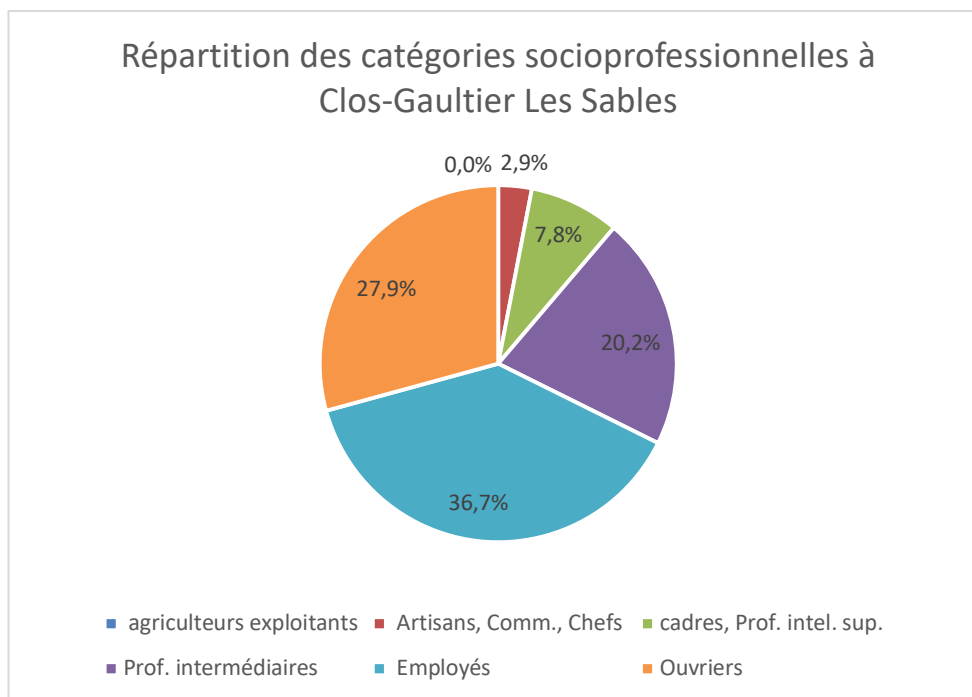

Figure 54: Répartition des catégories socioprofessionnelles à Clos Gaultier –Les Sables

Bien que Clos Gaultier – Les Sables et Saint-Cyprien ont des caractéristiques communes, en matière de CSP il y a quelques différences. Ainsi, la part de professions intermédiaires est plus importante à Clos Gaultier – Les Sables (20,2%) qu'à Saint-Cyprien (11,6%). On remarque aussi que la part de cadres parmi la population active, bien que faible par rapport à Les Cours, est deux fois plus importante à Clos Gaultier – Les Sables qu'à Saint-Cyprien.

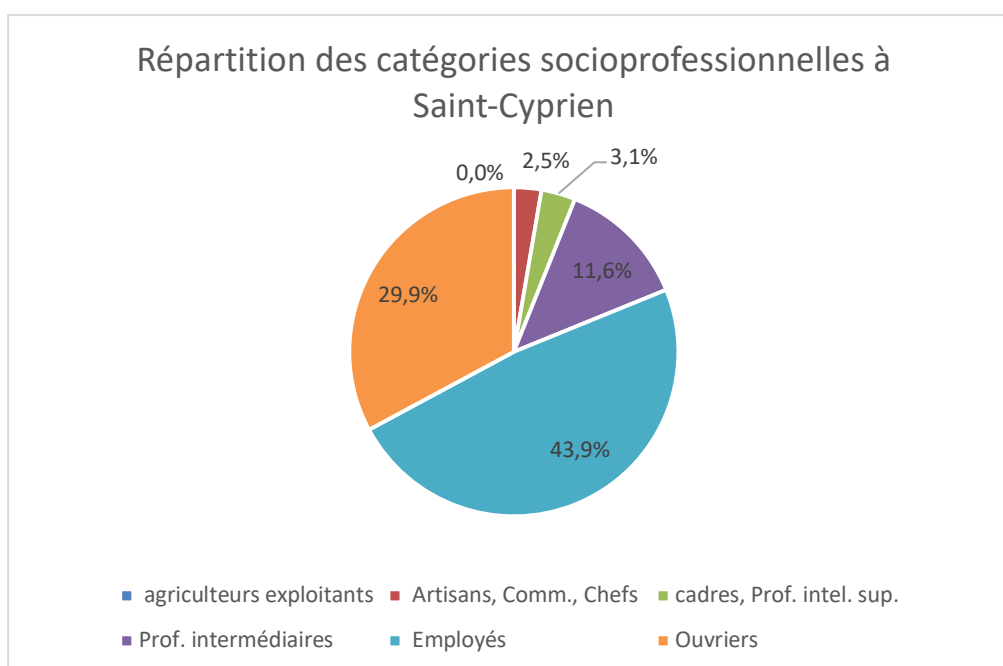

Figure 55: Répartition des catégories socioprofessionnelles à Saint-Cyprien

## 5 Niveau de formation et scolarité

### 5.1 Scolarité et effectifs

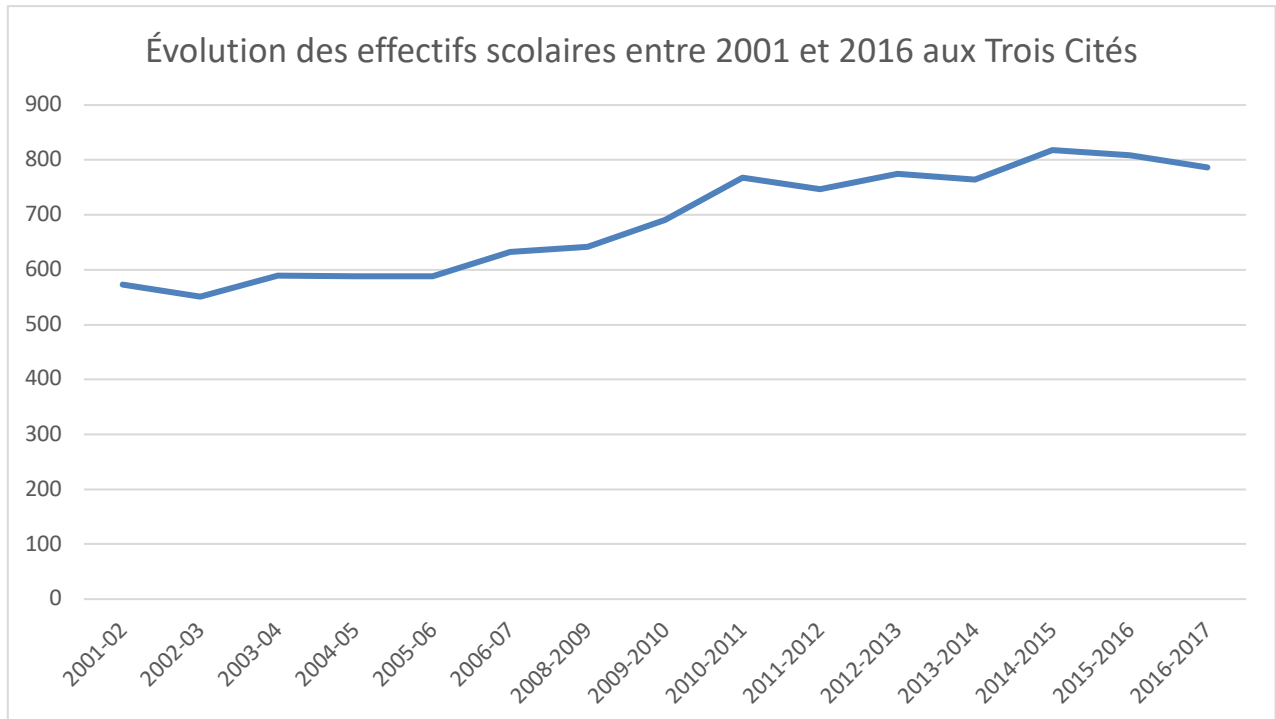

Figure 56: Évolution des effectifs scolaires maternels et élémentaires entre 2001 et 2016 aux Trois Cités

Source : Ville de Poitiers, écoles élémentaires Jacques Brel et Tony Lainé, écoles maternelles Jacques Brel et Tony Lainé.

Entre 2001 et 2016, selon la ville de Poitiers et les écoles des Trois Cités, les effectifs scolaires ont augmenté.

Néanmoins, après une période d'augmentation entre 2001 et 2010, le nombre d'élèves aurait tendance à stagner et depuis 2014 on peut apercevoir une décroissance de la population scolarisée, qui peut aussi être liée à la baisse du nombre de naissances aux Trois Cités.

## 5.2 Au niveau de la formation : des situations contrastées entre quartiers

D'après les recensements de la population de l'INSEE de 2009 et 2013, il y a de grandes différences quant au niveau de formation si bien dans le niveau de formation entre les différents quartiers des Trois Cités que par rapport à Poitiers ou à la moyenne nationale (Figure 57).

Tout d'abord, le « cœur » des Trois Cités (Clos Gaultier –Les Sables et Saint-Cyprien) ressort particulièrement en ayant une forte proportion de personnes sans aucun diplôme avec plus de 20% de la population concernée dans ces deux quartiers

À l'opposé de cela, on remarque que Les Cours et Grand'Maison sont dans une situation beaucoup plus favorable avec un taux de personnes sans diplôme inférieur à la moyenne des Trois Cités mais aussi de Poitiers et de la France (entre 5 et 10%).

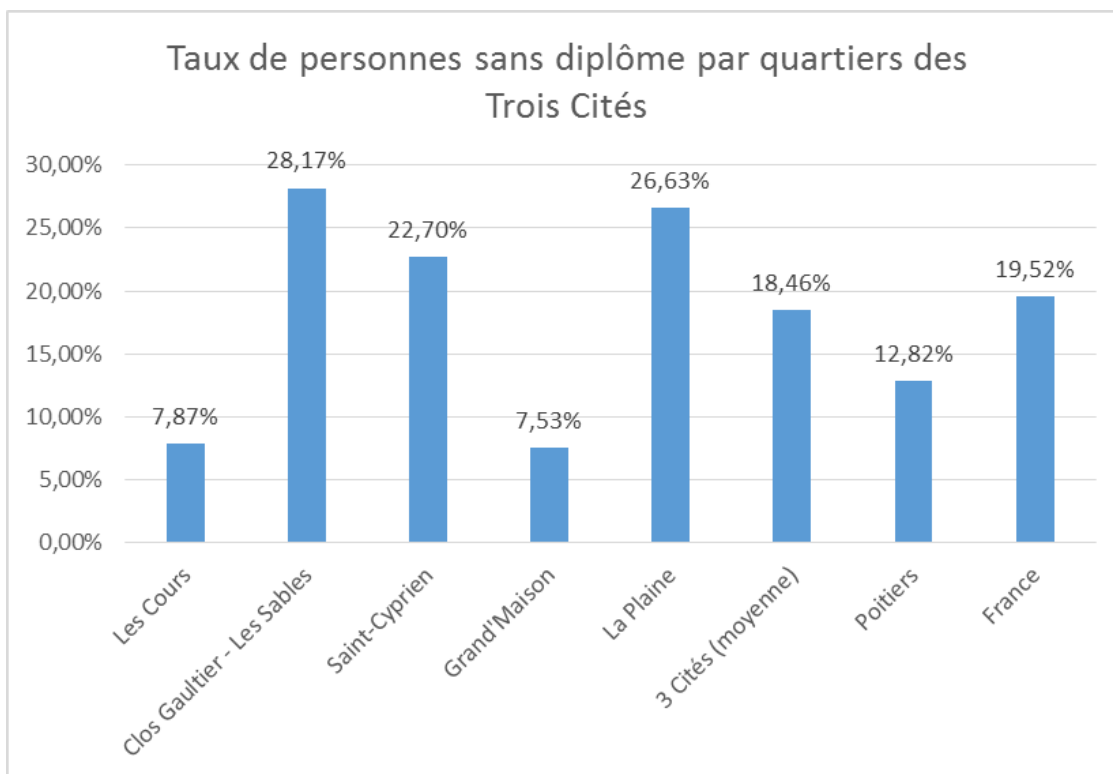

Figure 57: Taux de personnes sans diplôme par quartier des Trois Cités en 2009

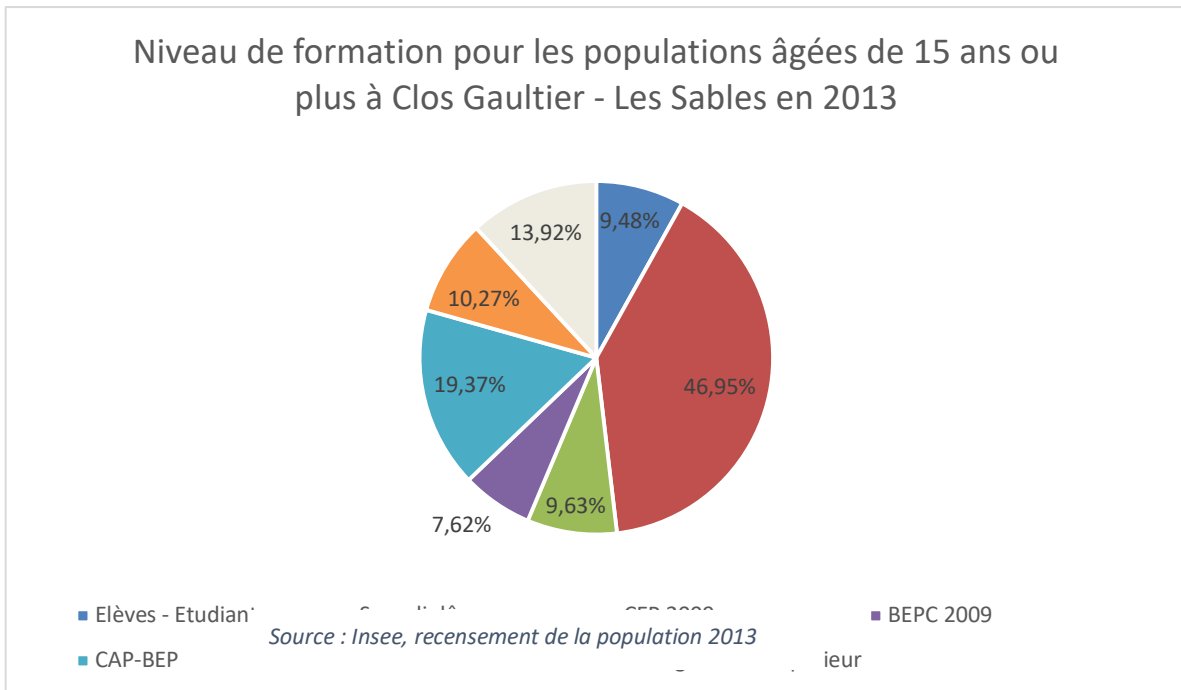

Figure 58: Niveau de formation pour les populations âgées de 15 ans ou plus à Clos Gaultier – Les Sables en 2013

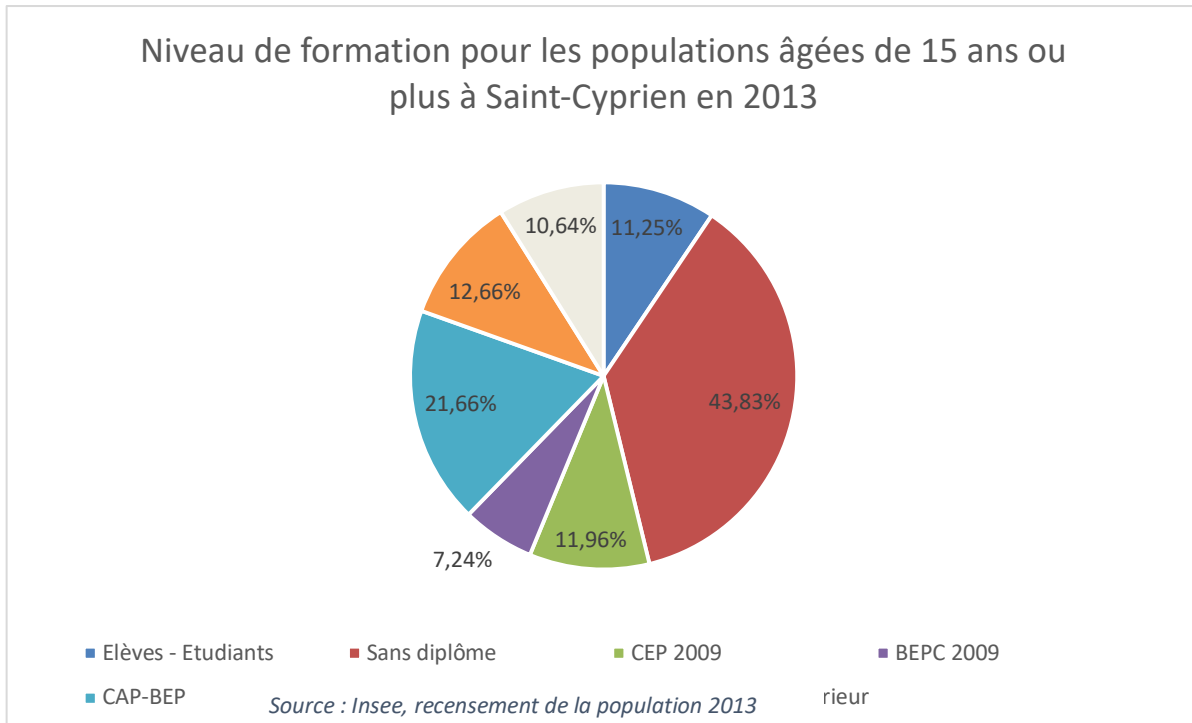

Figure 59: Niveau de formation pour les populations âgées de 15 ans ou plus à Saint-Cyprien en 2013



De manière plus détaillée, si l'on étudie les Figures 58 et 59, on peut constater que Clos Gaultier – Les Sables et Saint-Cyprien atteignent un taux de non diplômés de plus de 40% en 2013, ce qui est plus de deux fois la moyenne française de 2009.

La deuxième catégorie qui vient ensuite pour ces deux quartiers, c'est le taux de CAP-BEP qui atteint environ 20% dans les deux quartiers.

Contrairement à d'autres IRIS des Trois cités, ces deux IRIS ont un taux de diplômés de l'enseignement supérieur qui oscille entre 10 et 13% et le taux de titulaires du baccalauréat est aussi faible (seulement 10% pour Clos Gaultier – Les Sables et 12,66% pour Saint-Cyprien).

De plus, si l'on veut dresser un profil du « cœur » des Trois Cités, on peut évoquer le fait que la moitié des personnes y résidant sont soit sans diplôme ou alors ont effectué des études courtes, de type CAP-BEP, ce qui peut avoir des impacts tant au niveau du chômage que de la capacité d'embauche face à d'autres quartiers au sein des Trois Cités avec une population beaucoup plus qualifiée, pouvant générer de fortes inégalités de rémunération et d'accès au marché du travail selon le quartier alors que les diplômés « protègent » du chômage et facilitent l'insertion.

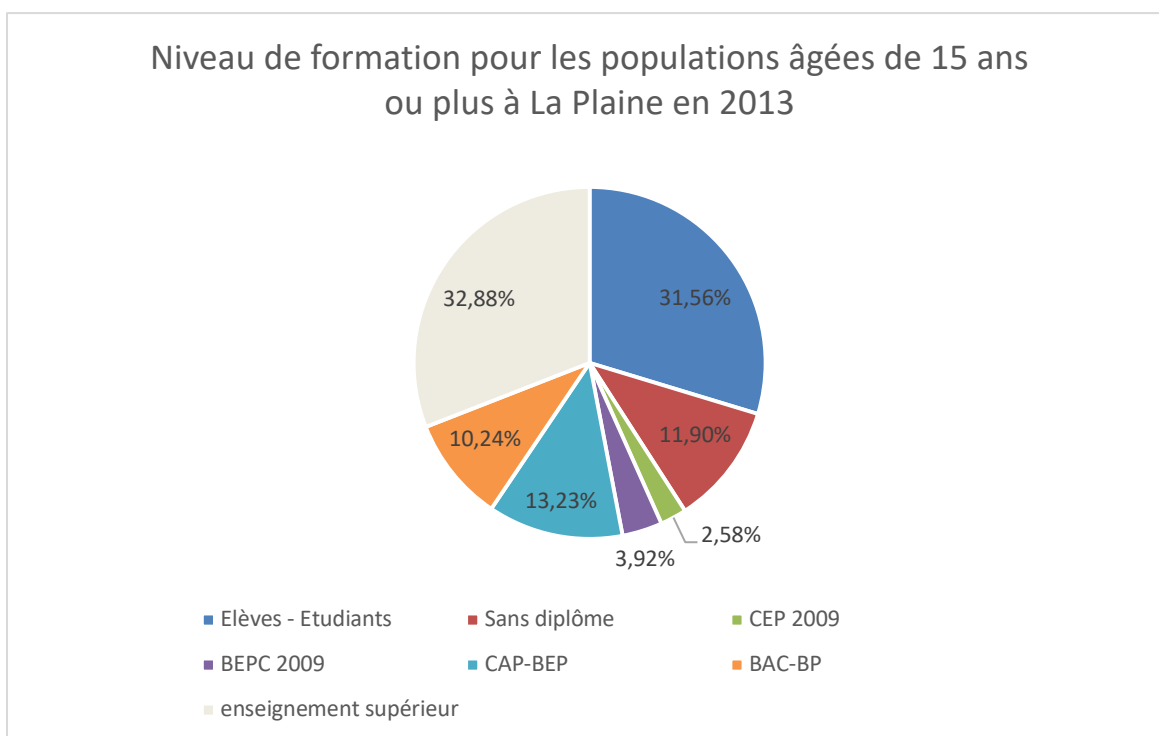

Figure 60: Niveau de formation pour les populations âgées de 15 ans ou plus à La Plaine en 2013

Sur la Figure 61 on peut observer que Les Cours possède une population avec un relatif haut niveau de formation : plus de 40% des personnes ont un niveau issu de l'enseignement supérieur. La Plaine (Figure 60) apparaît également avec une part élevée de personnes ayant une formation de l'enseignement supérieur (32,88%). À La Plaine, on observe également une part importante d'élèves et d'étudiants qui atteignent plus de 30% de la population âgée de 15 ans ou plus.

Pour les étudiants et les élèves, c'est à Grand'Maison (Figure 62) que cette part atteint son taux le plus élevé avec 46% de la population âgée de 15 ans ou plus qui est soit élève soit étudiant.

### Niveau de formation pour les populations âgées de 15 ans ou plus à Les Cours en 2013

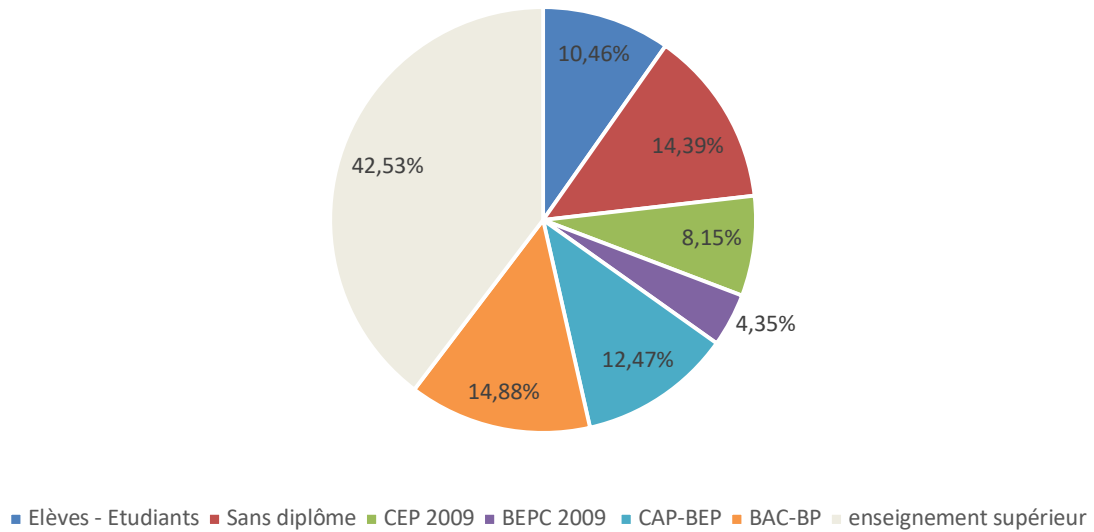

Figure 61: Niveau de formation pour les populations âgées de 15 ans ou plus à Les Cours en 2013

On peut ici faire l’hypothèse d’une population étudiante très importante à Grand’Maison.

### Niveau de formation pour les populations âgées de 15 ans ou plus à Grand Maison en 2013

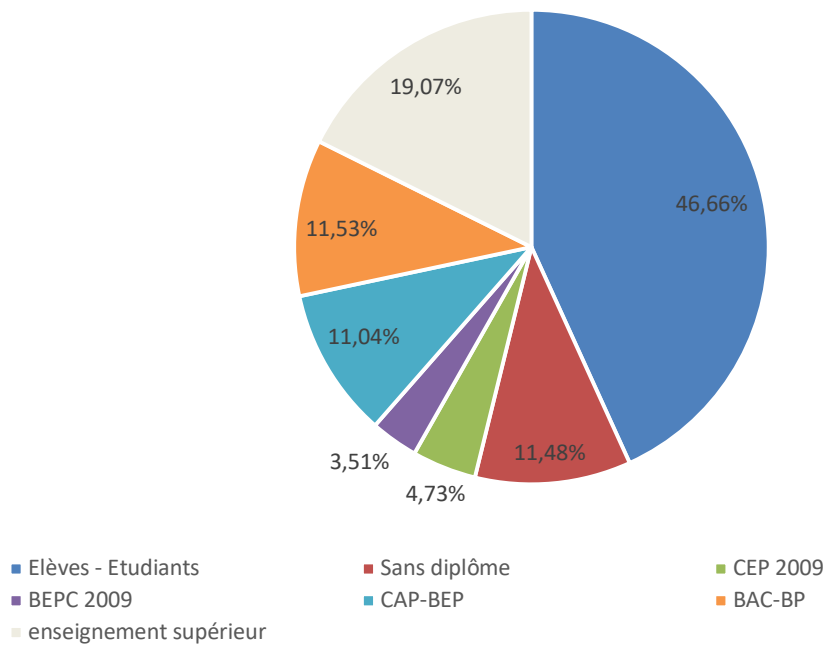

Figure 62: Niveau de formation pour les populations âgées de 15 ans ou plus à Grand’Maison en 2013

Si nous voulons faire l'évolution du taux de personnes de 15 ans et plus qui sont sans diplôme au sein des Trois Cités, nous pouvons voir sur la Figure 63 que non seulement ce taux n'était pas le même en 2007, avec de fortes différences par quartier comme évoquées précédemment, mais en plus l'évolution de la part des 15 ans ou plus sans diplôme entre 2007 et 2013 varie selon le quartier. Ainsi, si l'on prend le cas de Clos Gaultier – Les Sables et Saint-Cyprien, on peut constater une nette augmentation de la part des non diplômés avec surtout une forte augmentation entre 2009 et 2013 avec par exemple Saint-Cyprien qui voit son taux passer d'environ 25% en 2009 à quasiment 45% en 2013, soit une hausse de presque 20% en à peine 4 ans.

Si l'on prend en compte tous les IRIS, on s'aperçoit d'une dynamique globale d'augmentation de la part des personnes sans diplôme pour tous les IRIS sauf pour La Plaine qui a vu son taux de sans diplômés diminuer entre 2007 et 2013.

Néanmoins, la vitesse de l'augmentation de ce taux de sans diplômés varie selon les quartiers avec une augmentation beaucoup plus forte aux IRIS « cœur » qu'à Grand'Maison et Les Cours.

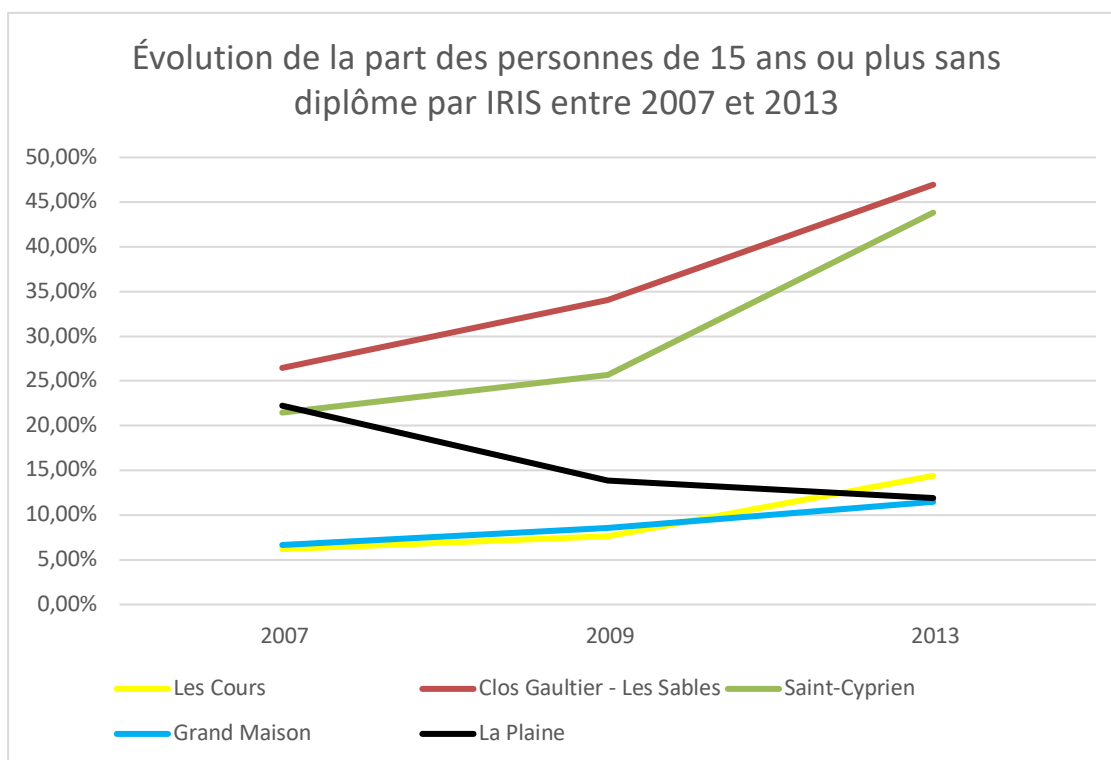

Figure 63: Évolution de la part des personnes de 15 ans ou plus sans diplôme par IRIS entre 2007 et 2013

Comme autre indicateur d'évolution, il a été choisi de prendre en considération les niveaux d'étude CAP-BEP et les niveaux égaux ou supérieurs à BAC+2. Cela permet de voir l'évolution des études courtes ou longues selon le quartier.

Pour l'évolution des CAP-BEP par IRIS (Figure 64), le taux de personnes disposant de ce niveau de formation a augmenté dans tous les IRIS sauf dans le cas de Clos Gaultier – Les Sables où, entre 2007 et 2009, le taux a fortement diminué mais est ensuite remonté entre 2009 et 2013 sans atteindre son niveau de 2007.

On observe cependant que Clos Gaultier – Les Sables et Saint-Cyprien ont un taux de personnes ayant une formation CAP-BEP au-dessus des autres IRIS des Trois Cités.

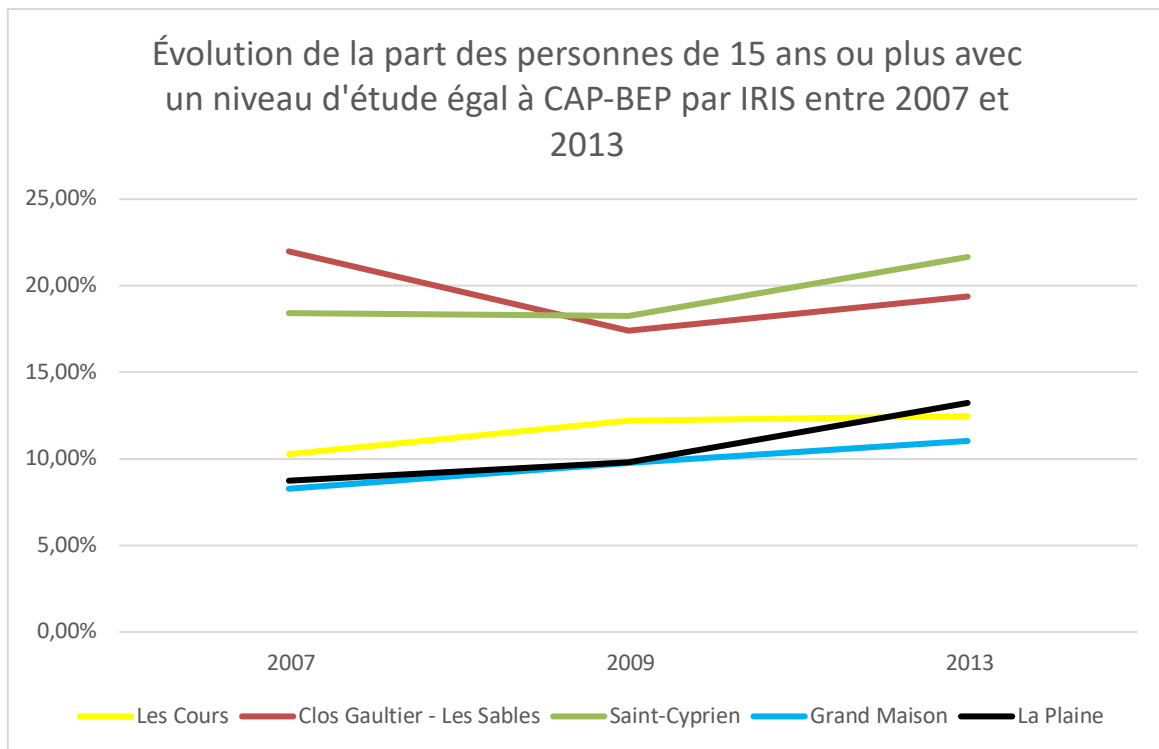

Figure 64: Évolution de la part des personnes de 15 ans ou plus avec un niveau d'étude égal à CAP-BEP par IRIS entre 2007 et 2013

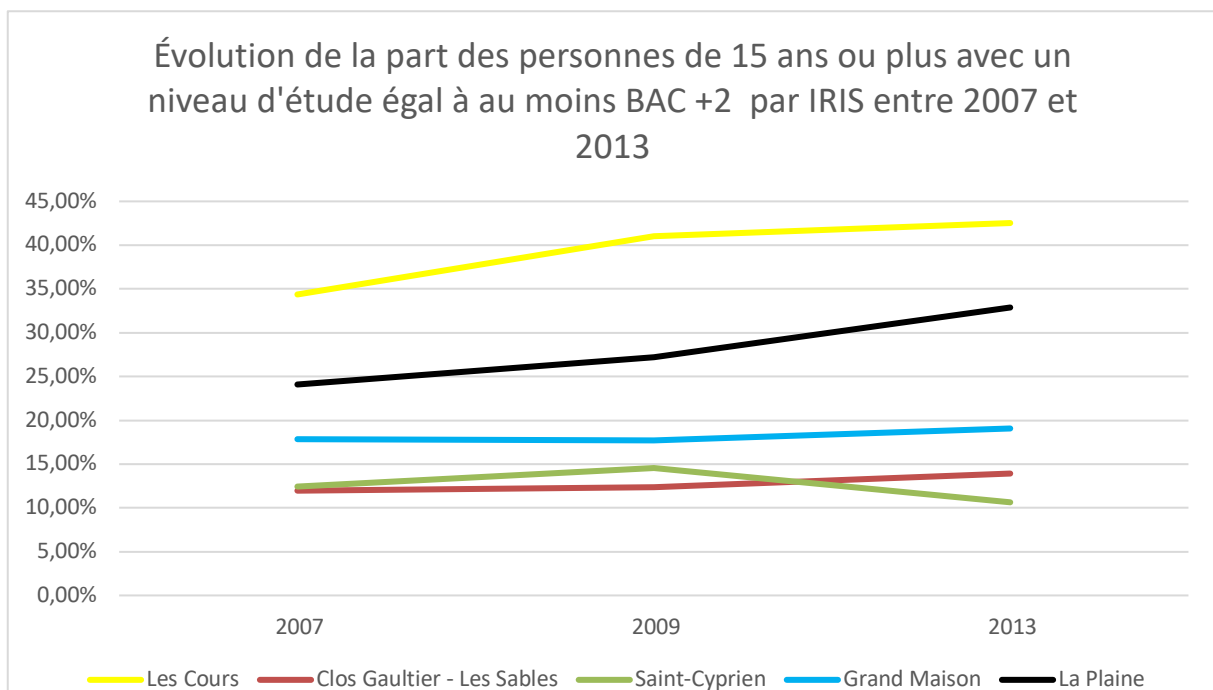

Figure 65: Évolution de la part des personnes de 15 ans ou plus avec un niveau d'étude égal ou supérieur à BAC+2 par IRIS entre 2007 et 2013

Par ailleurs, sur la Figure 65, on peut voir non seulement que le niveau de formation égal ou supérieur à BAC+2 varie fortement selon le quartier mais aussi que l'évolution de ce taux diffère entre 2007 et 2013.

Tout d'abord, si l'on prend la situation de 2007, Les Cours apparaît comme le quartier avec le taux de personnes disposant d'un niveau de formation égal ou supérieur à BAC+2 le plus élevé (environ 35%) des Trois Cités alors que Clos Gaultier et Saint-Cyprien sont ceux ayant le taux le plus bas (entre 10 et 15%).

De plus, l'évolution entre 2007 et 2013 montre parfois une augmentation de cet écart. Par exemple, alors que Les Cours et La Plaine connaissent une augmentation de la part des personnes ayant un BAC+2 minimum, Saint-Cyprien connaît une baisse de cette part en 2013 par rapport à 2007, ce qui fait que l'écart de niveau de formation augmente entre les différents quartiers. Alors que justement Saint-Cyprien constate cette baisse, Clos Gaultier – Les Sables connaît dans le même temps une augmentation, créant des différences entre ces deux quartiers alors qu'en 2007 ils étaient à peu près à égalité.

Ainsi, les inégalités liées au niveau de formation augmentent au sein des Trois Cités avec Clos Gaultier – Les Sables et Saint-Cyprien qui apparaissent en situation défavorable tant en ce qui concerne les études supérieures que la hausse sans discontinuité du niveau de personnes sans diplôme.

### 5.3 Un taux de non-diplômés variant selon le sexe

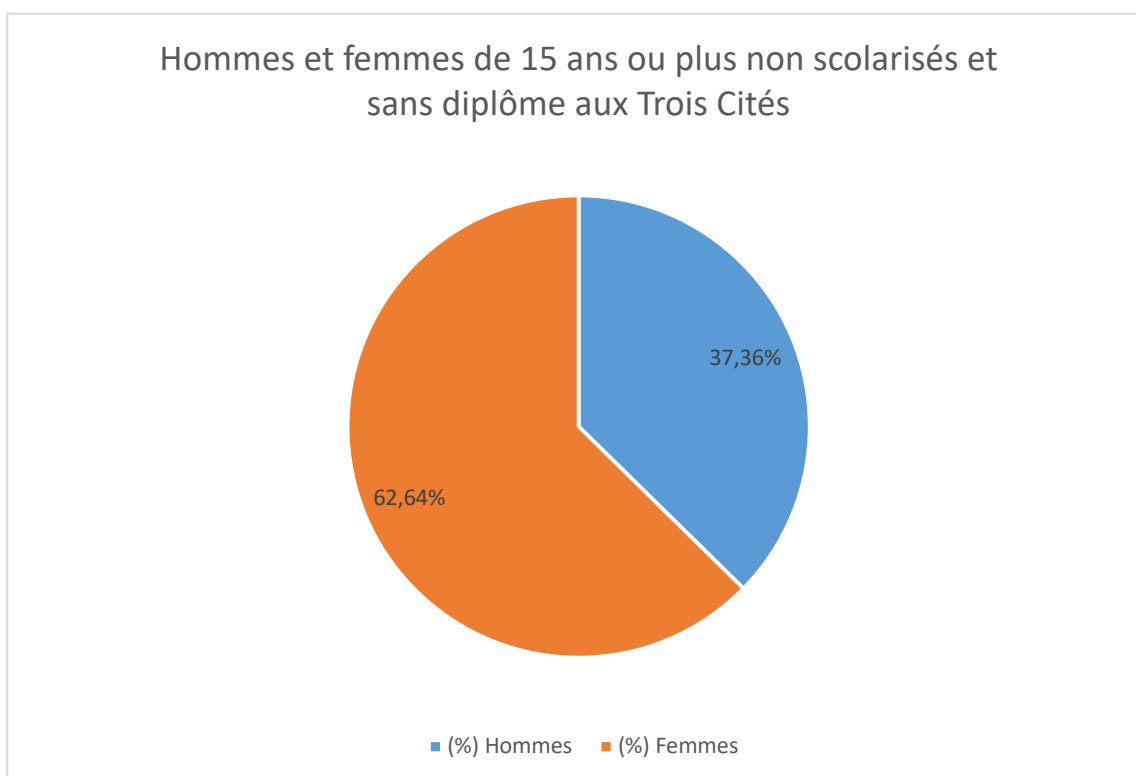

Figure 66: Hommes et femmes de 15 ans ou plus non scolarisés et sans diplôme aux Trois Cités

De plus, selon le recensement de la population de 2013 de l'INSEE, on peut remarquer de très fortes disparités entre les Hommes et les Femmes. Ainsi, selon le graphique ci-dessus, la part des femmes dans le nombre de personnes sans diplômes est de 62%. De ce fait, il apparaît des inégalités Hommes/Femmes face à la scolarité. Avec le graphique ci-dessous, on peut également remarquer que ce taux va également varier selon le quartier. Alors qu'à Clos Gaultier – Les Sables la majorité des non-diplômés sont des femmes, on observe dans le quartier Les Cours qu'il y a une situation de parité face à la non-scolarisation ou à l'absence de diplôme dans un quartier avec un niveau de formation assez élevé.

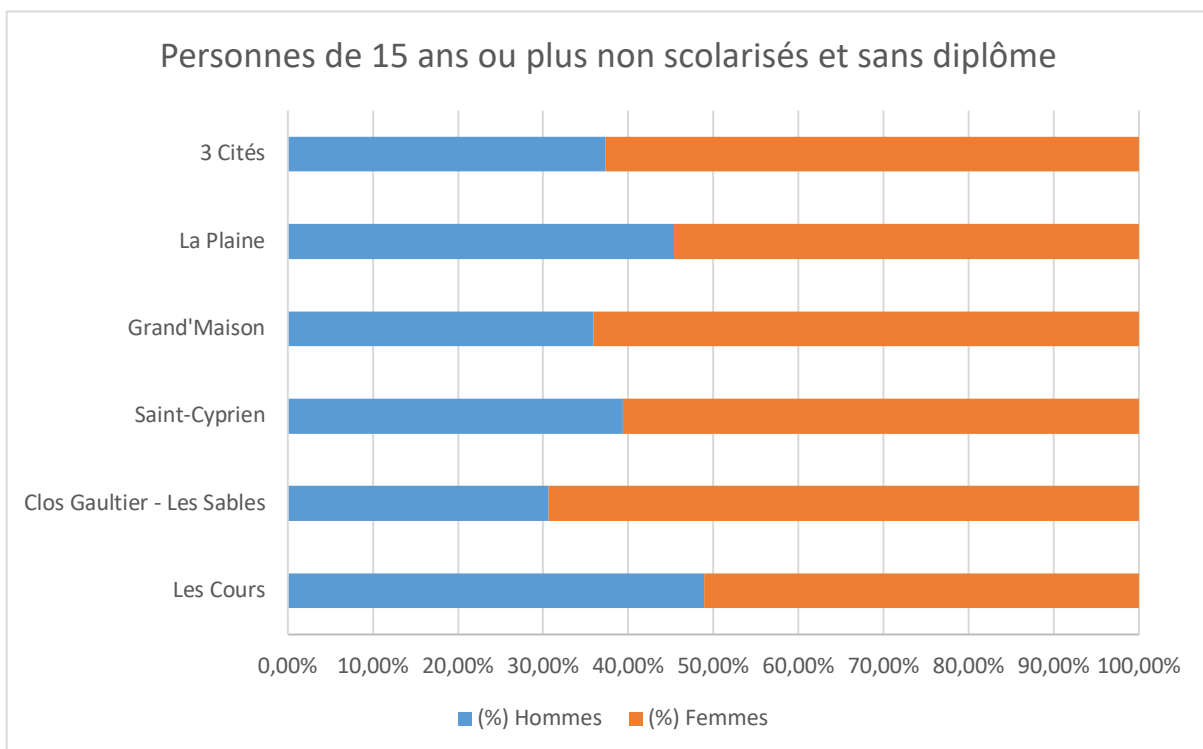

Figure 67: Personnes de 15 ans ou plus non scolarisés et sans diplôme, distribution hommes/femmes

Au niveau de la formation, ce quartier est donc soumis à des situations très différentes tant au niveau de la formation que de la parité avec des quartiers où les femmes sont à la fois nombreuses sans diplômes mais aussi avec un taux de sans diplômés ou de non scolarisés très important tandis que d'autres quartiers se détachent de par le taux de personnes diplômées que de l'égalité homme/femme par rapport à l'absence de diplôme.

## 6 Situation du logement

### 6.1 Part de propriétaires et de locataires

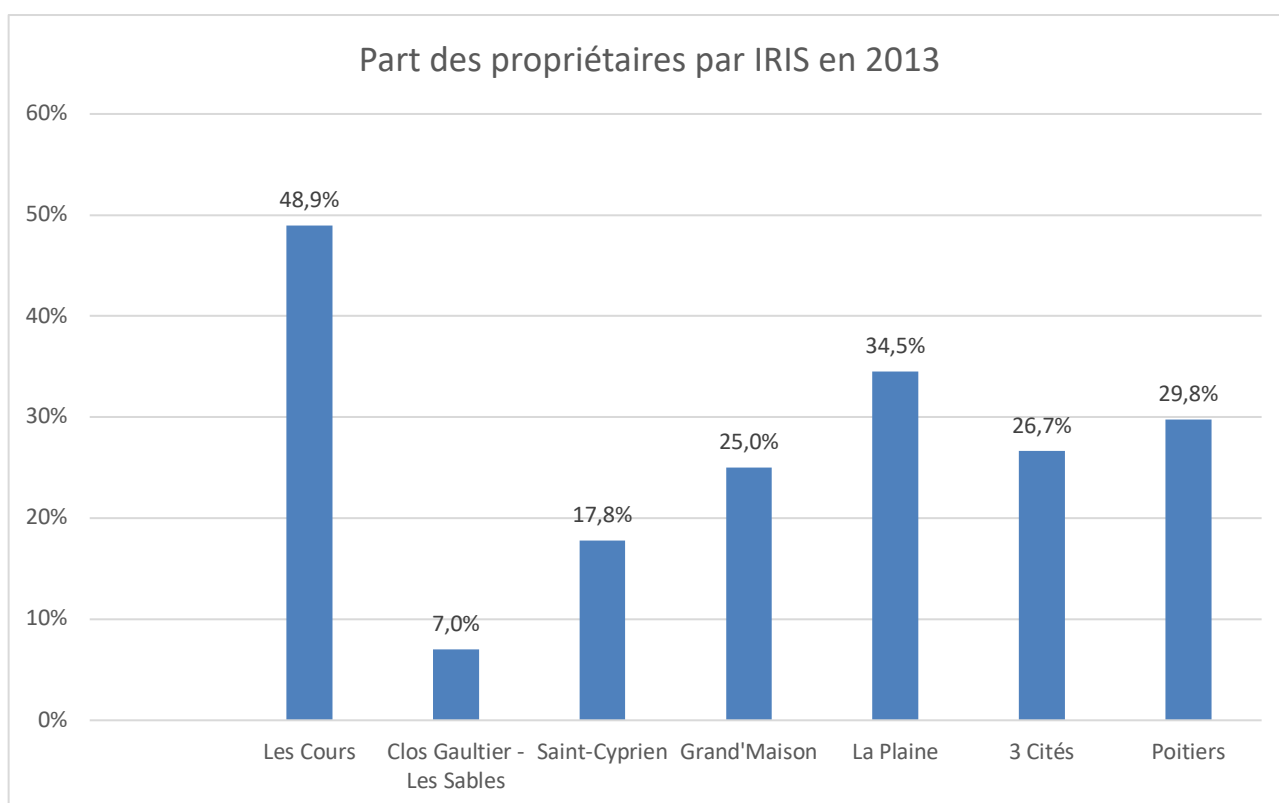

Figure 68: Part des propriétaires par IRIS en 2013

Afin d'évoquer la situation du logement aux Trois Cités, nous allons mobiliser la part des propriétaires mais aussi la répartition des locataires (s'ils logent en majorité en HLM ou hors HLM).

On peut tout d'abord relever via la figure ci-dessus que la part des propriétaires sur le total varie énormément selon l'IRIS. Les Cours atteint un taux de propriétaires de 48,9% selon le recensement de la population de 2013 alors que la moyenne de Poitiers est à 29,8%. À l'opposé, Clos Gaultier – Les Sables et Saint-Cyprien apparaissent comme les IRIS où ce taux est le plus bas (respectivement de 7% et de 17,8%).



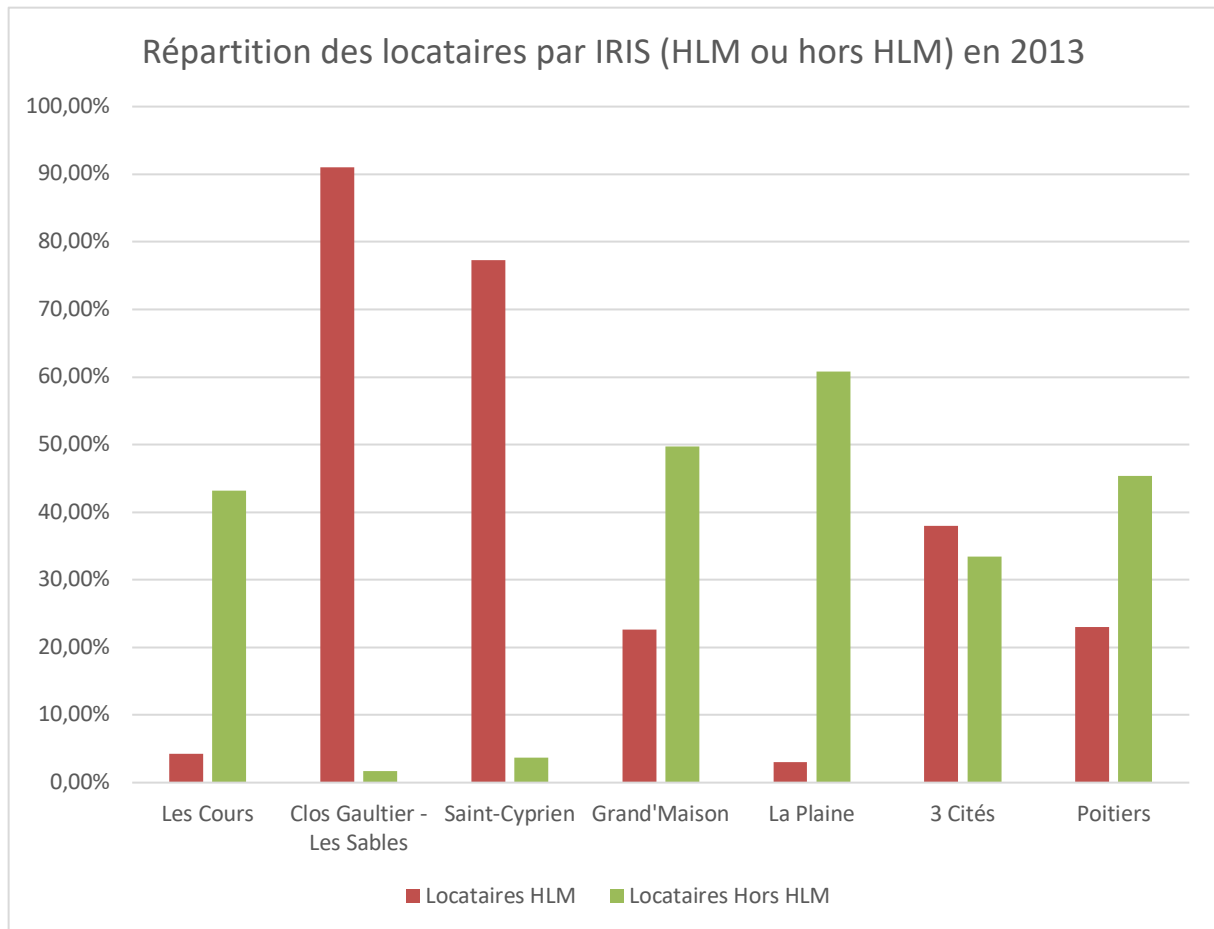

Figure 69: Type de logement des locataires par IRIS en 2013

D'ailleurs, ce faible taux de propriétaires à Clos Gaultier – Les Sables et Saint-Cyprien est à corrélérer avec un taux extrêmement élevé de résidents en HLM. Ainsi, par exemple, à Clos Gaultier – Les Sables, plus de 90% des résidents sont en HLM alors qu'à Grand'Maison ou La Plaine, la part des personnes locataires en HLM est beaucoup moins importante par rapport à celle hors HLM.

Dans ce cas-là, ce n'est pas des habitations à loyer modéré mais plutôt des locations issues de particuliers qui louent leurs biens immobiliers, pouvant renvoyer à des différences socio-économiques entre ces quartiers où le HLM domine et ceux où les locations hors HLM et les propriétaires sont plus nombreux en pourcentage.

## 6.2 Âge des logements

	Ensemble des résidences principales	Construction avant 1946		Construction 1946-1990		Construction 1991-2008		Construction 2009-2011	
		Effectifs	Part en %	Effectifs	Part en %	Effectifs	Part en %	Effectifs	Part en %
Centre Ville	11 492	6 640	57,8	3 191	27,8	1 622	14,1	39	0,3
Poitiers Sud	3 343	820	24,5	2 041	61,1	436	13,0	45	1,4
Trois Cités	4 809	311	6,5	3 395	70,6	971	20,2	132	2,7
Gibauderie	4 320	14	0,3	2 028	47,0	2 205	51,0	73	1,7
Beaulieu	3 301	19	0,6	2 938	89,0	293	8,9	50	1,5
Saint-Eloi Breuil Mingot	4 312	115	2,7	921	21,4	3 012	69,8	264	6,1
Montbernage Pont-Neuf	6 133	1 357	22,1	3 179	51,8	1 452	23,7	146	2,4
Couronneries	4 618	30	0,6	4 418	95,7	168	3,6	3	0,1
Faubourgs Ouest	3 470	1 134	32,7	2 047	59,0	283	8,2	6	0,2
Poitiers Nord-Ouest	2 069	368	17,8	1 144	55,3	426	20,6	131	6,3
Poitiers	47 867	10 808	22,6	25 302	52,9	10 867	22,7	889	1,9
CA Grand Poitiers	69 992	13 163	18,8	36 018	51,5	19 390	27,7	1 421	2,0
La Vienne	195 319	56 027	28,7	90 396	46,3	43 779	22,4	5 117	2,6
Poitou-Charentes	804 055	248 819	30,9	353 481	44,0	175 980	21,9	25 774	3,2
France Métropolitaine	27 347 625	7 309 555	26,7	14 119 866	51,6	5 203 438	19,0	714 766	2,6

Source : Insee RP 2011

Tableau 6: Construction des logements selon la période

Source : CCAS de Poitiers, analyse des besoins sociaux, juin 2015

Ces logements dans lesquels résident les habitants varient selon leur période de construction.

Sur le Tableau 5, nous pouvons constater que 70% des résidences principales des Trois Cités ont été construites entre 1946 et 1990, correspondant à la construction massive de logements (souvent des logements HLM en ce qui concerne les Trois Cités) après la Seconde Guerre Mondiale. Les Trois Cités apparaissent comme 20 points au-dessus de Poitiers et de Grand Poitiers.

Cette importance de logements entre 1946 et 1990, construits de façon rapide et industrialisée, standardisée après la guerre pour répondre à la pénurie de logements, peuvent amener à se poser la question de leur entretien et de leur dégradation qui sont des problématiques souvent évoquées dans les médias, notamment dans les normes énergétiques mais aussi de sécurité.

## 7 Portrait politique du quartier

Ce portrait politique du quartier des 3 Cités repose sur l'analyse des résultats des élections par bureau de vote pour les bureaux de vote situés dans les écoles du quartier Tony Lainé et Jacques Brel.

### 7.1 Élections présidentielles

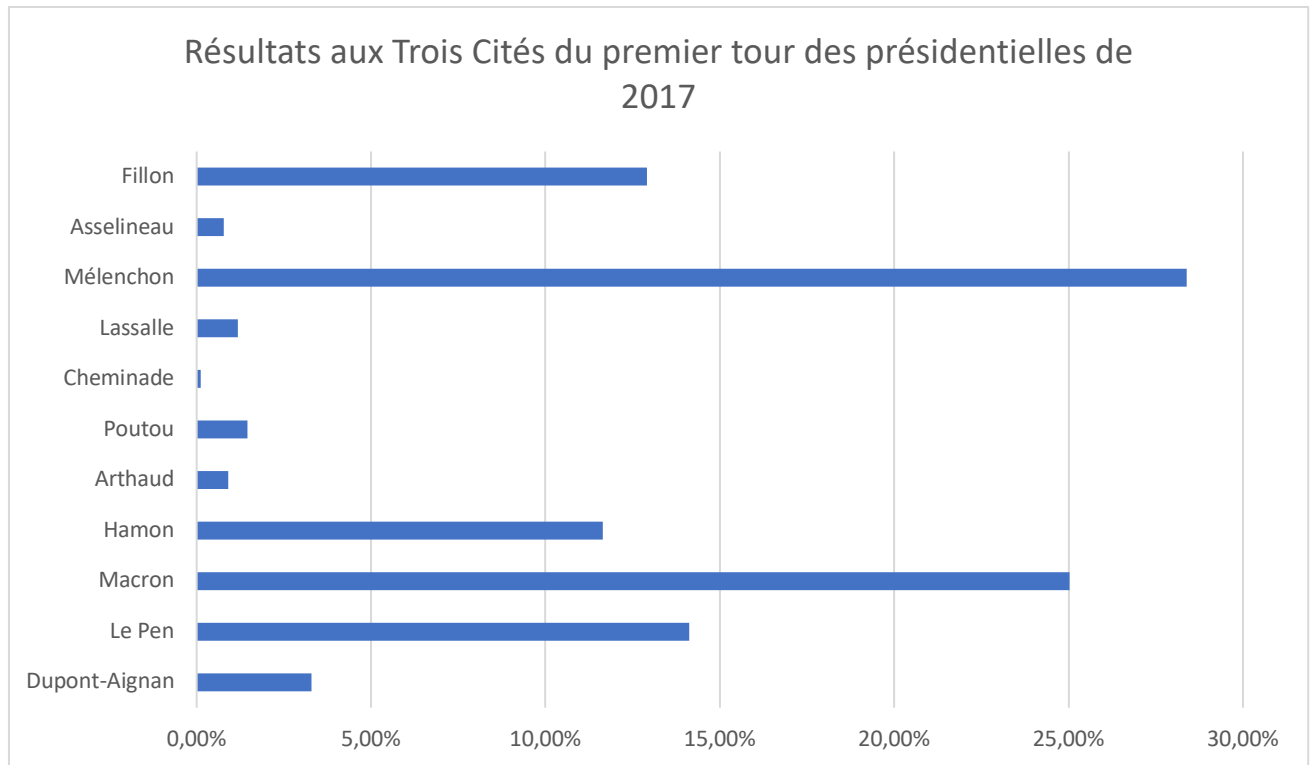

Figure 70: Résultats aux Trois Cités du premier tour des présidentielles de 2017

Source : Centre Presse

Tout d'abord, si l'on se réfère aux résultats du premier tour des élections présidentielles de 2017, on remarque que contrairement au niveau national, c'est Jean-Luc Mélenchon qui arrive en tête du premier tour avec environ 28% des voix (contre 19,58% des voix exprimés pour la France entière), devant Macron qui est crédité de 25% des voix. Le vote Front National (avec Marine Le Pen comme candidate) n'atteint « que » 14% des votes exprimés dans les Trois Cités contre 21,30% à l'échelle nationale selon le Ministère de l'Intérieur.

Le score de Benoît Hamon est plus élevé aux Trois Cités selon Centre Presse avec un pourcentage de voix exprimées atteignant 11,65% contre 6,36% à l'échelle nationale, soit quasiment deux fois plus de voix en pourcentage.

### 7.2 Taux d'abstention

Pour le taux d'abstention, on peut constater avec la Figure 71, d'après les données du Ministère de l'Intérieur, que ce taux est plus élevé dans le quartier des Trois Cités que dans l'ensemble de Poitiers.

On peut tout de même voir que le taux d'abstention a eu tendance à augmenter de manière très importante à Poitiers et aux Trois Cités entre le Référendum de 2005 et les Municipales de 2014 en passant (en tendance) de moins de 30% à quasiment 70% aux Trois Cités, ce qui est un taux très élevé. Alors que le taux d'abstention était d'environ 45% au premier tour des législatives de 2007, il est passé à plus de 60% au premier tour des élections cantonales de 2011.

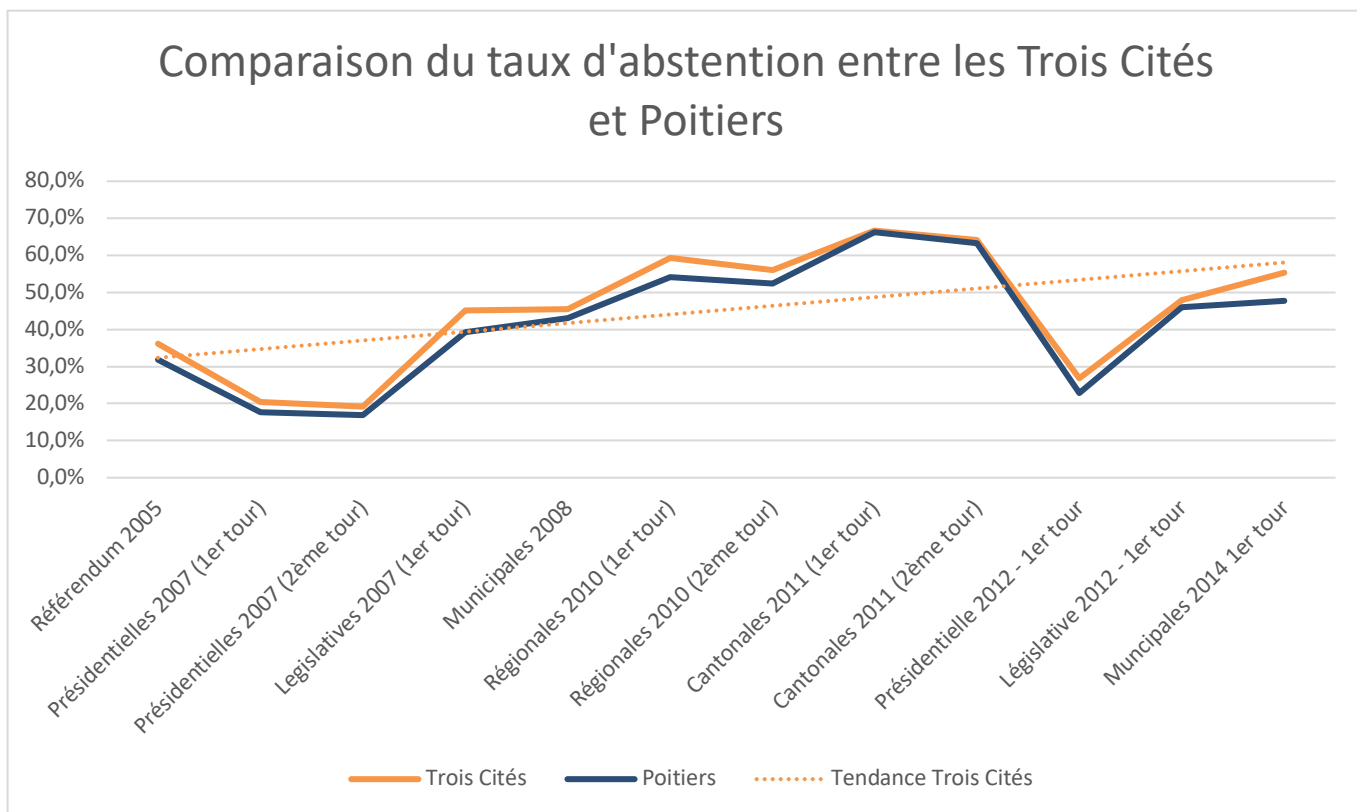

Figure 71: Comparaison du taux d'abstention entre les Trois Cités et Poitiers  
 Source : Ministère de l'Intérieur et Grand Poitiers Open Data

### 7.3 3/ Élections municipales de 2014

On constate aussi d'autres différences en termes de pratiques électorales entre Poitiers et les Trois Cités. Par exemple, selon des données issues de Centre Presse, lors des Municipales de 2014, Verdin, le candidat Front National, a obtenu en pourcentage plus de voix dans les Trois Cités qu'à Poitiers (18,2% aux Trois Cités et 12% à Poitiers).

En outre, la gauche, avec Alain Clays, a obtenu plus de voix (en pourcentage) aux Trois Cités qu'à Poitiers.

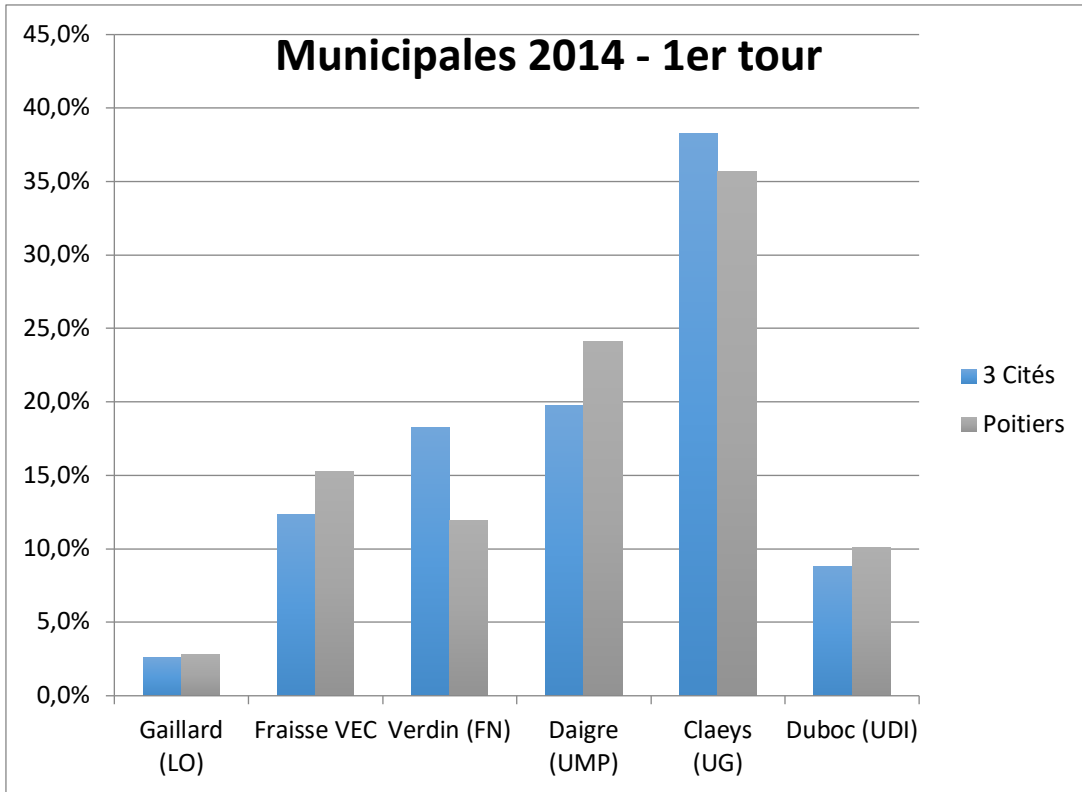

Figure 72: Résultats du premier tour des municipales de 2014 à Poitiers

## 7.4 Évolution du vote Front National

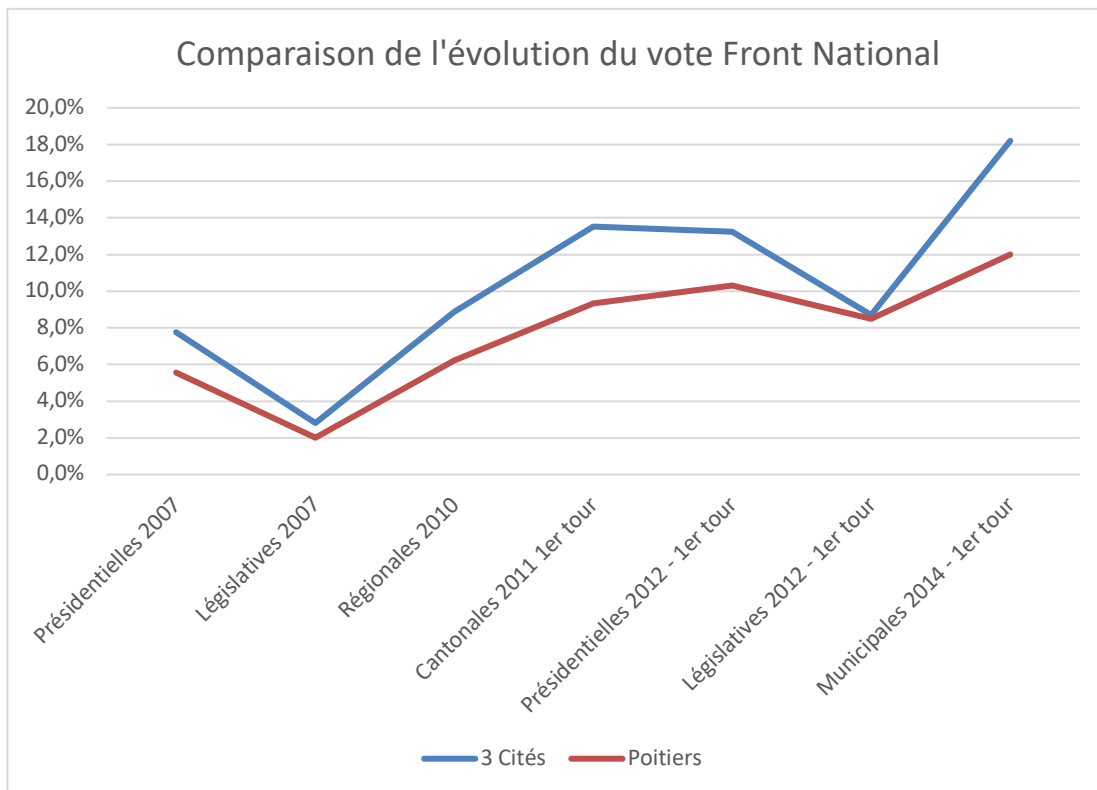

Figure 73: Comparaison de l'évolution du vote Front National dans les élections de 2007 à 2014

Source : Grand Poitiers Open Data pour les présidentielles et législatives de 2012 et Ministère de l'Intérieur pour les résultats de Poitiers

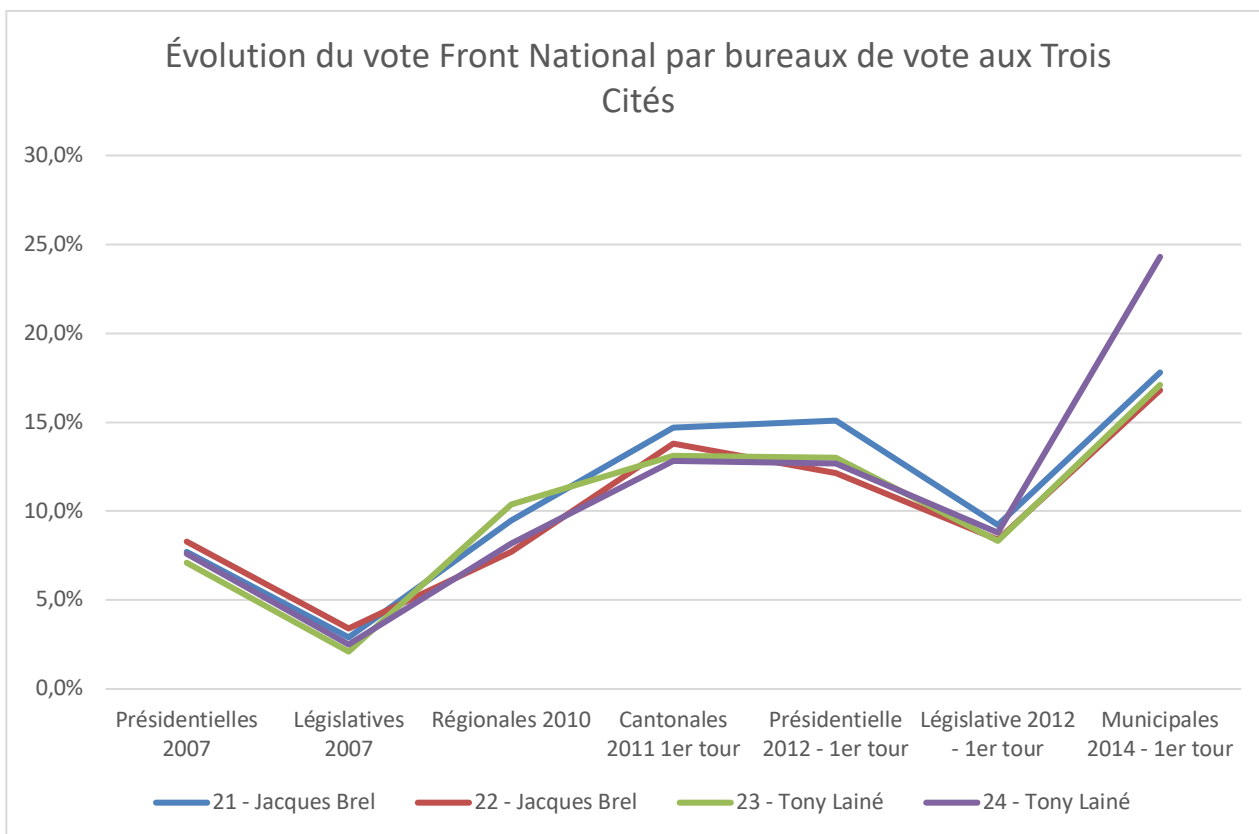

Figure 74: Évolution du vote Front National par bureaux de vote aux Trois Cités

Source : Grand Poitiers Open Data pour les présidentielles et législatives de 2012 et Ministère de l'Intérieur pour les résultats de Poitiers

D'après la Figure 74, le Front National a en tendance progressé entre les présidentielles de 2007 et les municipales de 2014 que cela soit à Poitiers ou aux Trois Cités.

Le vote Front National est plus élevé au sein des Trois Cités que dans l'ensemble de Poitiers et cette différence varie selon les élections. Avec une différence très marquée lors du premier tour des cantonales de 2011 et le premier tour des présidentielles de 2012. Cet écart est le plus élevé lors du premier tour des municipales de 2014 avec une différence de 6 points entre Poitiers (score de 12%) et les Trois Cités (score légèrement supérieur à 18%).

Pour l'évolution du score du Front National, si l'on compare les législatives de 2007 à celles de 2012, le vote Front National a été multiplié par trois (en chiffres relatifs) aux Trois Cités, passant de 2,8% en 2007 à 8,7% en 2012.

Si l'on compare ce taux de vote selon le bureau de vote aux Trois Cités, on s'aperçoit que là aussi ce vote a eu tendance à se développer entre 2007 et 2014.

Cependant, quelques bureaux de votes se démarquent un peu, comme le bureau de vote n°21 (Jacques Brel – en bleu) qui, entre les cantonales de 2011 et les législatives de 2012 apparaît avec un vote FN plus important que les autres bureaux de vote.

À partir des législatives de 2012, et surtout avec les municipales de 2014, un seul bureau de vote émerge par son vote Front National : le bureau de vote n°24 Tony Lainé (en violet) qui atteint 24,3% des suffrages exprimés contre 18,2% maximum pour le bureau de vote n°21 Jacques Brel, soit 6 points d'écart, comme la différence entre Poitiers et les Trois Cités lors de cette même élection.

## 7.5 Évolution du « front du refus »

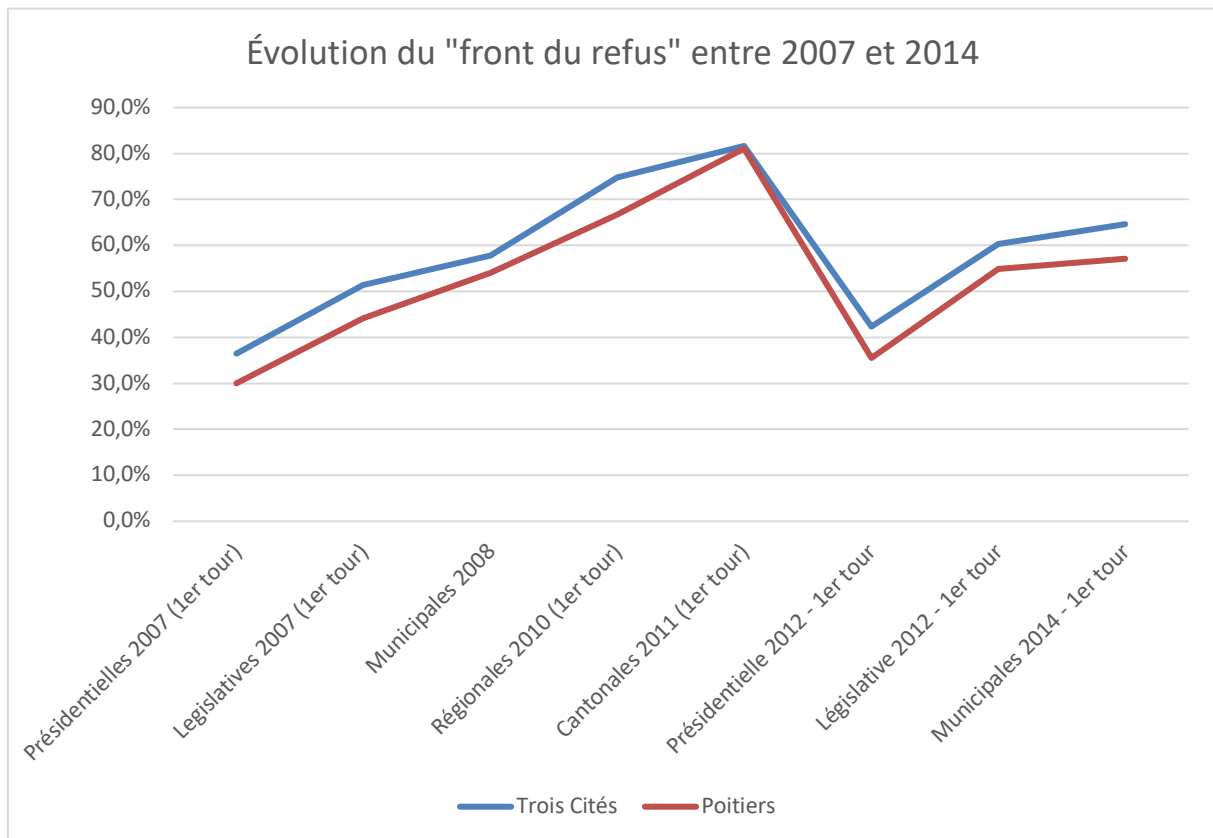

Figure 75: Évolution du « front du refus » entre 2007 et 2014

Sources : Grand Poitiers Open Data pour les bureaux de vote et site de l'express pour Poitiers

La Figure 75 nous permet de voir l'évolution en pourcentage du vote « front du refus ».

Ce terme a été défini de la manière suivante par Heran, F. dans *Electeurs : une participation électorale déclinante*, cité par B.Denis dans, *La participation politique, Crise ou mutation*, La Documentation Française (coll. Problèmes politiques et sociaux, n°927) – Août 2006. Le « front du refus » y est défini comme le total des abstentions, des votes blancs ou nuls, du vote contestataire (soit le vote Front National plus le vote Lutte Ouvrière ou extrême gauche pour les législatives).

Le graphique, réalisé avec des données de Grand Poitiers Open Data<sup>6</sup> nous permet de constater que ce « front du refus » a augmenté fortement entre les présidentielles de 2007 et les cantonales de 2011 où il a atteint 80% des personnes inscrites sur les listes électorales à Poitiers et aux Trois Cités.

Ensuite, ce taux a chuté lors des présidentielles de 2012 pour augmenter ensuite jusqu'aux municipales de 2014 et atteindre des valeurs supérieures à celles de 2007.

Les Trois Cités apparaissent comme plus concernées par ce phénomène que l'ensemble de Poitiers.

<sup>6</sup> Lien du site (disposant de données très intéressantes en libre accès) : <https://data.grandpoitiers.fr/pages/accueil/>



## 8 Conclusion

Ce portrait de territoire des Trois Cités, par les statistiques et représentations graphiques mobilisées, nous aura permis de voir que ce quartier est loin d'être homogène dans ses caractéristiques démographiques, familiales, socio-économiques, de formation et politiques.

Lors de ce portrait de territoire, deux quartiers au sein des Trois Cités ressortent comme étant les plus en difficulté : Clos Gaultier – Les Sables et Saint-Cyprien, qui ont un par exemple, un taux de personnes sans diplôme important, un taux de pauvreté très élevé (jusqu'à 51% contre environ 14% pour la France et 13% pour Poitiers) avec également un taux de chômage élevé, surtout pour les 18-24 ans. Lié à ces indicateurs défavorables, la part des minimas sociaux et des aides apparaît comme très importante pour beaucoup d'habitants qui en dépendent pour assurer leurs besoins.

À l'opposé de ces deux quartiers, on retrouve Les Cours qui possède des revenus fiscaux médians par ménage relativement élevés, un taux de diplômés issus du supérieur qui atteint une part non négligeable de la population et un taux de chômage à peu près dans la moyenne de Poitiers.

Dans la plupart des indicateurs mobilisés, Grand'Maison et La Plaine sont dans une situation intermédiaire à ces deux extrémités.

On a aussi pu remarquer que l'écart entre les différents quartiers tend à augmenter au fil des années avec des quartiers plus favorisés qui continuent à l'être et des quartiers en difficultés (socio-économiques mais aussi démographiques avec une baisse de la population) qui le sont de plus en plus. Entre les différents quartiers, les inégalités socio-spatiales s'avèrent très fortes, surtout si l'on compare Les Cours à Clos Gaultier – Les Sables et Saint-Cyprien (en niveau de formation notamment).

Dans les deux quartiers qui sont les plus en difficulté, il y a une accumulation des difficultés et une baisse du nombre d'habitants, ce qui signifie que ces quartiers sont très peu attractifs. Ce sont probablement ces deux quartiers qui ont le plus besoin d'accompagnement pour endiguer la détérioration de Clos Gaultier – Les Sables et Saint-Cyprien.

Toutefois, la forte proportion d'enfants et de jeunes mais aussi de personnes âgées dans ce quartier peut aussi être vu comme un moyen de développement pour l'Association des Centres Socio-Culturels tant en relations intergénérationnelles qu'en médiation et dans le développement de nouvelles activités afin de lier solidarité, activité et vivre ensemble pour favoriser la cohésion sociale.

## 9 Lexique

**Politique de la ville** = Selon Ville.gouv.fr, « La politique de la ville vise à réduire les écarts de développement au sein des villes, à restaurer l'égalité républicaine dans les quartiers défavorisés et à améliorer les conditions de vie de leurs habitants. [...] Pour répondre au cumul des difficultés qui touchent ces territoires, la politique de la Ville mobilise l'ensemble des politiques de droit commun et des services publics, et dispose de moyens d'intervention spécifiques. Le Commissariat général à l'égalité des territoires (CGET) est chargé de la conception et de la mise en œuvre de cette politique publique au plan interministériel, ainsi que de la gestion des moyens correspondants. »

**IRIS** = Découpage géographique souvent utilisé dans ce portrait de territoire. Selon l'Institut National de l'Information Géographique et Forestière (IGN), « le Contours Iris est la référence pour la diffusion infra communale des résultats du recensement de la population 2011, correspondant aux quartiers, en général de 2 000 habitants, des villes de plus de 5 000 habitants. Il est disponible sur tous les départements français métropolitains et d'outre-mer et sur les collectivités d'outre-mer. »

**Familles monoparentales** = « Une famille monoparentale comprend un parent isolé et un ou plusieurs enfants célibataires (n'ayant pas d'enfant). » (Insee)

**Taux de pauvreté** = « [...] la proportion d'individus (ou de ménages) dont le niveau de vie est inférieur pour une année donnée à un seuil, dénommé seuil de pauvreté (exprimé en euros). [...] Dans l'approche en termes relatifs, le seuil de pauvreté est déterminé par rapport à la distribution des niveaux de vie de l'ensemble de la population. On privilégie en Europe le seuil de 60 % du niveau de vie médian. » (Insee) Ce seuil équivaut à 1005 euros en 2013 selon l'Insee.

**RSA** = « Le revenu de Solidarité active (RSA), entré en vigueur le 1er juin 2009 en France métropolitaine, se substitue au revenu minimum d'insertion (RMI créé en 1988) et à l'allocation parent isolé (API). Le revenu de solidarité active est une allocation qui complète les ressources initiales du foyer pour qu'elles atteignent le niveau d'un revenu garanti. » (Insee) Le montant du RSA est de 536, 76€ au premier avril 2017 selon service-public.fr.

**Allocation adulte handicapé (AAH)** = « L'allocation aux adultes handicapés (AAH) est une aide financière qui permet d'assurer un minimum de ressources. Cette aide est attribuée sous réserve de respecter des critères d'incapacité d'âge, de résidence et de ressources. Elle est accordée sur décision de la commission des droits et de l'autonomie des personnes handicapées. Son montant vient compléter les éventuelles autres ressources de la personne en situation de handicap. » (service-public.fr)

**Minimum vieillesse** = « Il garantissait à une personne âgée disposant de faibles revenus, un niveau minimum de ressources. Depuis le 1er janvier 2006, l'Allocation de solidarité aux personnes âgées (ASPA) remplace les multiples prestations du minimum vieillesse. »

**Aide au logement** = « Les aides au logement (ou allocations logement) sont des prestations sociales dont la finalité est de réduire les dépenses de logement des familles (loyer, mensualités d'emprunt). Elles sont accordées sous condition de ressources, permettant donc aux bénéficiaires de parvenir au niveau du minimum concerné. »

**Couverture maladie universelle** = « La couverture maladie universelle (CMU) est un dispositif permettant à une personne qui réside en France de manière stable et régulière de bénéficier de la

sécurité sociale française pour ses dépenses de santé sans pour autant que cette personne soit couverte par un régime obligatoire d'assurance maladie. Depuis 2016, la CMU n'existe plus. Elle a été remplacée par la protection universelle maladie (PUMA) qui a assoupli les conditions et les démarches pour bénéficier d'une prise en charge de vos frais de santé si vous ne travaillez pas. »

**Population précaire** = Un indicateur calculé en additionnant le taux de chômage et le taux de contrats précaires parmi la population active.

# 10 Sources

## Bases de données :

- Site de l’Insee : <https://www.insee.fr/fr/accueil>
- Grand Poitiers Open Data : <https://data.grandpoitiers.fr/pages/accueil/>
- Ministère de l’Intérieur
- Journal en ligne l’Express pour les résultats des élections à Poitiers
- Centre Presse
- Pour les minimas sociaux : CAF, CRAMCO, CPAM, RSI, MSA
- Site de l’IGN pour les fonds de carte en IRIS
- Direction Générale des Impôts
- SIPEA pour les statistiques sur les locataires
- Centre communal d’action sociale (CCAS) de Poitiers, analyse des besoins sociaux, juin 2015

## Sites internet pour les définitions :

- Site de l’Insee
- [Ville.gouv.fr](http://ville.gouv.fr) pour la définition de la politique de la ville
- Site de l’IGN pour la définition d’IRIS
- [Service-public.fr](http://service-public.fr)

## Articles et rapports

- Rapport « Lignes de faille, une société à réunifier », France Stratégie, Octobre 2016

## 11 Table des illustrations

Figure 1: Carte des IRIS de Poitiers (Les 3 Cités "officielles" en marron).....	2
Figure 2: en bleu, le périmètre de la politique de la ville.....	3
Figure 3 : Evolution de la population par IRIS depuis 1990.....	6
Figure 4 : Evolution de la population par IRIS entre 1999 et 2013.....	7
Figure 5 : Evolution des naissances par IRIS de 2005 à 2009.....	7
Figure 6 : Répartition de la population par IRIS en 2013 par rapport à la population totale des Trois Cités.....	8
Figure 7 : Comparaison de la répartition de la population Homme/Femme en 2013.....	9
Figure 8 : Répartition de la population de nationalité étrangère dans la population des Trois Cités en 2013.....	10
Figure 9 : Proportion des personnes de nationalité étrangère par IRIS en 2013.....	10
Figure 10 : Évolution de la proportion de personnes de nationalité étrangère par IRIS entre 1999 et 2013.....	11
Figure 11 : Évolution du nombre de personnes de nationalité étrangère entre 1999 et 2013.....	12
Figure 12: Pyramide des âges Poitiers.....	13
Figure 13: Pyramide des âges des Trois Cités.....	14
Figure 14: Pyramide des âges quartier Saint-Cyprien.....	14
Figure 15: Pyramide des âges Clos Gaultier – Les Sables.....	15
Figure 16 : Part des 0-2 ans sur la population totale par IRIS.....	16
Figure 17: Nombre d'enfants de 0 à 2 ans par IRIS en 2013.....	17
Figure 18: Population 3-5 ans sur la population totale par IRIS en 2013.....	17
Figure 19: Nombre d'enfants de 3 à 5 ans par IRIS en 2013.....	18
Figure 20: Population des 6 à 10 ans sur la population totale par IRIS en 2013.....	19
Figure 21: Nombre d'enfants de 6 à 10 ans par IRIS en 2013.....	19
Figure 22: Pourcentage par IRIS de la catégorie des enfants de 10 ans et moins sur la population totale en 2013.....	20
Figure 23 : Nombre d'enfants de 10 ans et moins par IRIS en 2013.....	20
Figure 24: Pourcentage des 11-17 ans sur la population totale par IRIS en 2013.....	21
Figure 25: Nombre d'enfants entre 11 et 17 ans par IRIS en 2013.....	21
Figure 26: Pourcentage des 18-24 ans sur la population totale par IRIS en 2013.....	22
Figure 27: Nombre de personnes âgées de 18 à 24 ans par IRIS en 2013.....	22
Figure 28: Part des moins de 18 ans par IRIS en 2013.....	23
Figure 29: Part des 24 ans et moins par IRIS en 2013.....	24
Figure 30: Évolution du taux de dépendance (-18 ans et plus de 60 ans) de 2007 à 2013.....	25
Figure 31: Part des 60 ans et plus sur la population totale par IRIS en 2013.....	26
Figure 32: Évolution du nombre de personnes de 60 ans et plus par IRIS entre 1999 et 2013.....	27
Figure 33 : Évolution entre 1999 et 2013 de la part des 60 ans et plus sur la population totale par IRIS.....	28
Figure 34: Part des plus de 60 ans dans le parc de logements SIPEA – Source SIPEA.....	29
Figure 35: Taux de familles monoparentales par IRIS à Poitiers en 2013 par rapport au nombre de familles total.....	30
Figure 36: Proportion des ménages avec une personne seule.....	31
Figure 37: Situation familiale des locataires de SIPEA de plus de 60 ans aux Trois Cités – Source SIPEA.....	32
Figure 38: Comparaison par IRIS des Trois Cités du revenu fiscal médian par ménage en 2009.....	33

Figure 39: Évolution du revenu fiscal déclaré médian entre 2001 et 2011 .....	34
Figure 40: Taux de pauvreté en 2013 (seuil de 60%) des quartiers politiques de la ville comparées à la commune, la région, le pays.....	35
Figure 41: Part des personnes sur la population totale disposant du RSA socle par IRIS à Poitiers en 2013 .....	36
Figure 42: Taux d’allocataires (sur population totale) percevant le RSA par IRIS dans l’agglomération de Poitiers en 2013 .....	37
Figure 43 : Pourcentage AAH 2016 par rapport à la population totale 2013. Sources INSEE RGP2013, CAF de la Vienne. ....	38
Figure 44: Pourcentage d’allocataires minimum vieillesse sur la population retraitée par IRIS en 2008 .....	39
Figure 45 : Proportion comparée entre 2012 et 2014 de la proportion de ménages bénéficiant d’aides au logement.....	39
Figure 46 : Part des assurés CMU sur le total par quartier en 2012. Sources CAF .....	40
Figure 47: Part des bénéficiaires à la couverture maladie universelle complémentaire sur la population totale par IRIS à Poitiers .....	41
Figure 48: Taux de bénéficiaires de la CMUC sur la population totale des hommes et des femmes par IRIS. Source CNAM et INSEE. ....	42
Figure 49: Taux de chômage des jeunes de 15 à 24 ans par IRIS à Poitiers en 2013.....	45
Figure 50: Taux de chômage (au sens du recensement) des 15-64 ans par IRIS à Poitiers en 2013 ....	46
Figure 51: Taux de chômage des 15-64 ans .....	47
Figure 52: Évolution du taux de chômage (selon l’Insee) par Iris entre 2006 et 2013 .....	47
Figure 53: Part du taux de chômage et des emplois précaires sur la population active .....	48
Figure 54: Répartition des catégories socioprofessionnelles à Clos Gaultier –Les Sables .....	50
Figure 55: Répartition des catégories socioprofessionnelles à Saint-Cyprien.....	50
Figure 56: Évolution des effectifs scolaires maternels et élémentaires entre 2001 et 2016 aux Trois Cités.....	51
Figure 57: Taux de personnes sans diplôme par quartier des Trois Cités en 2009 .....	52
Figure 58: Niveau de formation pour les populations âgées de 15 ans ou plus à Clos Gaultier – Les Sables en 2013 .....	53
Figure 59: Niveau de formation pour les populations âgées de 15 ans ou plus à Saint-Cyprien en 2013 .....	53
Figure 60: Niveau de formation pour les populations âgées de 15 ans ou plus à La Plaine en 2013 ...	54
Figure 61: Niveau de formation pour les populations âgées de 15 ans ou plus à Les Cours en 2013 ..	55
Figure 62: Niveau de formation pour les populations âgées de 15 ans ou plus à Grand’Maison en 2013 .....	55
Figure 63: Évolution de la part des personnes de 15 ans ou plus sans diplôme par IRIS entre 2007 et 2013 .....	56
Figure 64: Évolution de la part des personnes de 15 ans ou plus avec un niveau d’étude égal à CAP-BEP par IRIS entre 2007 et 2013.....	57
Figure 65: Évolution de la part des personnes de 15 ans ou plus avec un niveau d’étude égal ou supérieur à BAC+2 par IRIS entre 2007 et 2013 .....	57
Figure 66: Hommes et femmes de 15 ans ou plus non scolarisés et sans diplôme aux Trois Cités .....	58
Figure 67: Personnes de 15 ans ou plus non scolarisés et sans diplôme, distribution hommes/femmes .....	59
Figure 68: Part des propriétaires par IRIS en 2013 .....	60
Figure 69: Type de logement des locataires par IRIS en 2013.....	61
Figure 70: Résultats aux Trois Cités du premier tour des présidentielles de 2017.....	63

Figure 71: Comparaison du taux d'abstention entre les Trois Cités et Poitiers .....	64
Figure 72: Résultats du premier tour des municipales de 2014 à Poitiers.....	65
Figure 74: Comparaison de l'évolution du vote Front National dans les élections de 2007 à 2014 ....	65
Figure 74: Évolution du vote Front National par bureaux de vote aux Trois Cités.....	66
<i>Figure 75: Évolution du « front du refus » entre 2007 et 2014.....</i>	<i>67</i>



## Association des Centres Socio- Culturels des 3 Cités

1 place Léon Jouhaux – 86000 POITIERS

☎ 05.49.01.29.97

[accueil@3cites-csc86.org](mailto:accueil@3cites-csc86.org)



Ce document a été produit et réalisé par l'Association des Centres Socio-Culturels des 3 Cités.

Il a été élaboré par Kevin Grellet (auteur principal), Bénédicte Sourie, Flora Guignard et Vincent Divoux.

Il est mis à disposition sous licence Attribution - Pas d'Utilisation Commerciale - Partage dans les Mêmes Conditions 4.0 International.

Pour voir une copie de cette licence, visitez <http://creativecommons.org/licenses/by-nc-sa/4.0/> ou écrivez à Creative Commons, PO Box 1866, Mountain View, CA 94042, USA.

Il est disponible sur notre site internet : <http://www.3cites-csc86.org/>